Контрольный экземпляр

Массе а мехкий пролетареш, вІашагІкхета!

СЕРДАЛО

СОВЕТСКИ СОЮЗА КОММУНИСТИЧЕСКИ ПАРТЕ НОХЧ-ГІАЛГІАЙ ОБКОМА, НОХЧ-ГІАЛГІАЙ АССР ЛАКХЕХЬАРЧА СОВЕТЕИ МИНИСТРИЙ СОВЕТЕИ ОРГАН

«СВЕТ» Орган Чечено-Ингушского обкома КПСС, Верховного Совета и Совета Министров ЧИАССР

Газет арадувл 1923 шера деиз ★ ШОАТТА, 27 ЯНВАРЬ, 1990 ШУ. ★ № 11 (7821). ★ Мах 3 кеп.

Мишта Іангара доах хьайбаш

АРГІАНАРА КОТАЛО

Кararча пятилетке цхьа шу дІадахадац планаш хадданза тІехкхоачашъярах, республике яхье хьалхле яьккхарг а лоархІаш Надтеречни района «Озерный» совхоза коллектив белгал ца еш.

АргІанара котало яьккхар дІадахача шера а. Хьайбай продукци дукхагІа яккхараи из йохкаран тІехьа соахка йоаржаяь хиннача социалистически яхье яьча итогашка хьежжа хьалхара моттиг а хьожаеш КПСС обкома, НГІАССР Министрий Совета, облсовпрофа, ВЛКСМ обкома карара кара тела Цие Байракх елар цунна укх шера. ДоагІаш даьсий а да из.

Хьажал шоаш. План 420 тонн йолаш, 618 тонн шура дІаелар цар паччахьалкхенна, е лурчогІа хинначул 17 процент дукхагІа, хІаьта дулх — заданел вурийтта процент дукхагІа.

Из толам баккхийтараш ба эггара хьалха дояркаш Бураева Медна, Завгаева Жайран, Гантаева Сацита, Эльбиева Секинат. Царех хІаранне 4000 килограммал дукхагІа шура яьккхар шоаш Іунал деча хІара Іаттагара. Иштта хьаьнала къахьега доккха новкъостал дир царна скотникаша юрта Совета халкъа депутата, КПСС членалла кандидата Абдулаев Висхана, Марфушин Ильяса, Исаев Мовле, Шаипов Висхана. Белгалбаха боагІа хІара дийнахьа лийрхІачул 400—450 грамм дукхагІа дулх тІакхетийташ Іаьсий леладаь Мачигова Зина а Гантаева Сацита а.

Дика хьокхамаш гойташ дІадоладаьд шийтталагІча пятилетка ер тІехьара шу а. Дийнахьа хІара кхоабача Іаттагара йоаккха шура соахка укх хана хинначул 0,6—0,7 килограмм дукхагІа я.

— Иштта овсаре къахьега хьалхарча агрІагІа новкъостал ду аренда юкъейоалаяь хиларо. Цу хьисапе болх бе даьнначул тІехьагІа цхьа саг дІаваха е тІавена хувцаенаяц тха коллектив. Из лоархІаме гІулакх хет сона, — дувц совхоза шури комплекса заведующе коммуниста Абдулаев Висане. — Кхы а цхьа хІама да. Оаха леладераш Іаьржа-къоарзача фух дола доахан да. Шера 6000 килограммага кхоачаш шура лу цар доагІа Іунал дича.

Укх шера хьайбаш толаме Іангара дахара районе йоаржаяьча социалистически яхьа условеш я комплекса Цеча уголоке. Царга хьежжа фермашта юкъе хьалхара моттиг хьожаергйолаш я, дІадахача шера 1 октябра денз 1 июль хьатІакхаччалца йолча юкъа планал эггара дукхагІа хьайбай продукци яьккхан паччахьалкхенна дІаеннин йолча коллектива. Хьокхамаш цхьатарра хилча, дикагІа лоархІ шура, дулх даккхарга кІезигагІа рузкъа дІадахитар, хІаьта дояркашта юкъе — хІара кхоабача Іаттагара 3000 килограммал дукхагІа йолаш шура яьккхараш, н. кх. дІ.

Яхье котало яьккха коллектив, къаьст-къаьстача профессешка хьежжа хьайбаш леладераш белгалбоахаргболаш ба района «Путь к коммунизму» газета тІа чІоагІдаьча Сийлен улга тІа бахарца, ахчан премешца, КПСС райкома, райисполкома карара кара телача ЦІеча байракхаца, грамоташцен дипломашцен.

Шеко а йоацаш из толам баккха лерхІ укх шера а. Дагалаьцар чакхдаккха новкъостал дергдолаш дика таронаш а я. Масала хьалха аз аьннача таймара, оаха леладераш Іаьржа-къоарза фух дола доахан да. Уж миштад аьлча, царна доакъар дукхагІа мел лу тІакхет цар лу шура. ХІаьта уж ма эшша кхаба йиш йолаш да тхо. Соахка Іалашйр лийрхІар 445 тонн йолаш 700 тонн йол, планал совгІа 4460 тонн йолаш еллар 7600 тонн силос, эшар 557 тонн хиннача кийчдир 1400 тонн ча. Деррига дІалаьрхІача из хул хІара хьайбана 30,7 центнер доакъара единица кхоачаш, Іалашъе лийрхІар а яцар 21,9 центнер доакъара единица мара. Из доацаш соахка 6 эзар тонн ялат чуийцар совхозе. Пачхьалкхенна из дІадалара план тІехкхоачашъе а тоъал концентрированни доакъар кийчде а йиш хилийтар цу гІулакхо. ХІанз дийнахьен бусси Іатто еннача шурий хІара килограмма 600 грамм кхоачийташ тел оаха из доахана. Иштта йолча цу таронех махулла боккхагІа пайда эца а хьожаргда тхо.

Тамаш йолаш дар цо дийцар. Тхона ховш районе цхьан боахаме лац концентрированни доакъар яьккхача шурий хІара килограмма кхоачийташ 200 граммал дукхагІа. Цхьабакъда, цо аьнар тІехьагІа совхоза экономисташа бакъдир.

Кхабарга хьежжа я хІанз йоаккха шура а. ХІара Іатто дийнахьен бусси юкъера лаьрхІача 10—12 килограмм лу из.

Доахан кхабара иштта дика шоай хьалаш вІашТІехьдахарах дег тІара баркал оалаш ба хьайбаш леладераш, арендни подрядагІа болх а беш доакъара культураш, масала: люцерна, рапс, рожь, мукх, кен, хорсамаш, свеклаш, сорго, хьажкІаш кІеньча Исмаилов Руслана, Мачигов Іийсас, Элешиев Супьяна, Насуханов ИбрахІама кулгалдеча кхаш леладеча звеной коллективашта. Культураш тайп-тайпара хинна хиларо аьттув лу хІанз, доахан кхабара рацион хІара дийнахьа кердайоаккхаш хувца, доакъара чам эргабоаккхаш тоабе.

М. ХАМАТХАНОВ.

Шу дика дІадоладаьд

ШийтталагІча пятилетка дІадахача шерашка санна хьинаре къа а хьегаш, вай республикерча мехкдаьттен гази йоахача управленешта юкъе хьалха латташ дІадоладаьд ер керда шу «Старогрознефть» НГДУ мехкдаьттахоша. Январь бетта 21 ден дерригача технико - экономически хьокхамий задани тІехкхоачашъяьй цар. Цу юкъа паччахьалкхен планагІа лаьрхІачул совгІа цар даькхад итт эзар тонн мехкдаьттен ткъо эзар кубически метр гарта мехкдаьттаца хьайоагІаш йола гази. Къахьегама овсарле а оттабаьча боарамал дикка лакхьяьй. Ший потребителашта продукци лоаттаяра дола договорни декхараш а толамца кхоачашдеш хьайоагІа НГДУ коллектив.

Управленце ерригача цеха ша толаме кхоачашъю мехкдаьттен гази яккхара паччахьалкхен план. Царна юкъе а къаьстта дина болх а беш, планал тІех эггара дукхагІа мехкдаьтта доаккхачарех я Бабуков Бориса кулгалдеча йиъягІча цеха коллектив. ХІаьта бригадашта юкъе яьржача-якье даим хьалха латташ хьайоагІарех я Корнеев Анатолий Васильевичн Горбатенко Анатолий Владимировичн керте латтача бригадай коллективаш. Графикал шин ди хьалхаяьнна мехкдаьтта даккхара январь бетта задани кхоачашъеш хьайоагІа уж.

Б. ДОТМАРЗИЕВ.

Графикал хьалхабаьнна

Дерригача технико - экономически хьокхамий дІадахача шера план дикка тІехкхоачаш а яь, бІубенна къахьегаш дІадоладаьд пятилетка тІехкхара шу «Малгобекнефть» НГДУ мехкдаьттахоша. Духхьал хьалхарча декадагІа цар планал совгІа даькхад 210 тонн мехкдаьттен, итташ эзараш кубически метр гази.

Яхье хьалха а латташ, къаьстта дика болх беш я мастер Газиев Мурат керте латтача мехкдаьттен гази йоахача бригада коллектив. Шоай новкъоаштта хьинаре къахьегарча хадданза хьокхам телаш ба операторашца Давлетукаев Илез, Волков Михаил, Шагинян Петр, кхы дуккха бараш а.

* * *

ДІадахача шера даьха производственни хьокхамаш денгара денга дикагІа хулийташ болх бу пятилетка тІехкхарча шера Горячеводски бурув тохара балхий управлене бурувдеттараша. Цудухьа январа хьалхарча декадагІа цар техар 965 метр бурув, планагІа тоха дезар 930 метр мара доацача.

Укх кердача шера къаьстта дика къахьегаш я буровой начальникаш Драворубов Александр. Адмисиев Висит, Снимщиков Борис, Керимов Іальви керте латтача бригадай коллективаш.

Г. ЛУКЬЯНОВ.

РСФСР халкъа депутаташ харжара йолча окружной комиссешка

РСФСР халкъа депутаташ харжара йолча окружной хоржамий комиссеша шоашка хьачуденна халкъа депутаталла кандидаташ овттабара протоколашкен цар РСФСР халкъа депутаталла кандидаташ хила раьза хиларах йолча заявленешкен хьажа а хьежа «РСФСР халкъа депутаташ харжарах» долча Закона 33-ча статьий кІийлен тІа РСФСР халкъа депутаталла кандидаташ дІаязбаьб.

№ 139 йолча Сунженски къамий-территориальни округе гІолла

Алеев Шамиль Алиевич, 1946 шера вай вола, «Симбиоз» яхача кооперативай ассоциаце председатель, КПСС член, Сунженски районерча Серноводске вахаш ва.

Костоев Беслан Усманович, 1939 шера вай вола, «Нефтяник» яхача производственни гІишлон кооператива председатель, -парте вац, г. Грозне вахаш ва.

Костоев Ибрагим Юсупович, 1946 шера вай вола, рудни йоацача гІишлон материалий Карабулакски завода ОТК начальник, КПСС член, Сунженски районерча Карабулак поселке вахаш ва.

Мамилов Суламбек Ахметович, 1938 шера вай вола, берийн кхелетарийн Центральни кинострудe кинорежиссер-постановщик, парте вац, г. Москве вахаш ва.

Точиев Макшарип Хаджимуратович, 1936 шера вай вола, Нохч - ГІалгІай паччахьалкхен университета профкома председатель, КПСС член, г. Грозне вахаш ва.

Хашагульгов Илез Юсупович, 1951 шера вай вола, Нохч - ГІалгІай облсовпрофа къахьегама правови инспектор, парте вац, г. Грозне вахаш ва.

№ 881 йолча Ленински территориальни хоржамий округе гІолла

Ахмедов Магомед Абдулович, 1938 шера вай вола, «Росхозторг» оптови предприяте директор, КПСС член, г. Грозне вахаш ва.

Арзуманян Владимир Мушекович, 1946 шера вай вола, «Чечингагропромстрой» объединене ГМПМК-1 комплексни бригада бригадир, КПСС член, г. Грозне вахаш ва.

Батаев Ахъяд Ахмедович, 1952 шера вай вола, № 90 йолча аптека заведующи, парте вац, г. Грозне вахаш ва.

Баташов Ахмад Эльсолтанович, 1940 шера вай вола. Грозненски трамвайно-тролейбусни управлене начальник, КПСС член, г. Грозне вахаш ва.

Бондарев Александр Викторович, 1960 шера вай вола, «Грознефть» ПО Грозненски УТТ № 2 йолча автоколонна начальник, КПСС член, г. Гозне вахаш ва.

Гакаев Жабранл Жоколаевич, 1942 шера вай вола, Нохч - ГІалгІай паччахьалкхен университета КПСС историе кафедра заведующи, КПСС член, г. Грозне вахаш ва.

Григорьев Борис Афанасьевич, 1941 шера вай вола, мехкдаьтта института проректор, КПСС член, г. Грозне вахаш ва.

Дальсаев Мусса Алиевич, 1947 шера вай вола, республикански наркологически диспансера керттера лор, КПСС член, г. Грозне вахаш ва.

Иванов Николай Прокофьевич, 1946 шера вай вола, «Грознефть» ПО «Старогрознефть» НГДУ начальник, КПСС член, г. Грозне вахаш ва.

Караев Руслан Зубаирович, 1949 шера вай вола, телевиденне Грозненски студе вокхагІвола редактор, КПСС член, г. Грозне вахаш ва.

Мальсагов Арсамак Арсамакович, 1933 шера вай вола, НГІАССР Министрий Совета председателя хьалхара заместитель, НГІАССР Госплана председатель, КПСС член, г. Грозне вахаш ва.

Махматхаджиев Сулиман Заудинович, 1965 шера вай вола, Грозненски объединенни авиаотряда электромонтер, ВЛКСМ член, г. Грозне вахаш ва.

Орцуев Эмисолта Адизович, 1944 шера вай вола, наькъаш тоадара а уж деладара а йолча специализированни управлене механик, парте вац, г. Грозне вахаш ва.

Баташников Григорий Львович, 1949 шера вай вола, ГрозНИИ исполнительни директор, КПСС член, г. Грозне вахаш ва.

Хасханов Тахир Исаевич, 1942 шера вай вола, № 1572 йолча автоколонна профкома председатель, КПСС член, г. Грозне вахаш ва.

Яценко Александр Дмитриевич, 1953 шера вай вола, «Автоспецоборудование» завода бригадир, КПСС член, г. Грозне вахаш ва.

№ 886 йолча Шалински территориальни хоржамий округе гІолла

Албастов Идрис Абуевич, 1939 шера вай вола, НохчГІалгІай АССР Лакхехьарча суда председатель, КПСС член, г. Грозне вахаш ва.

Ахмадов Мусса Магомедович, 1956 шера вай вола, яздархо, парте вац, г. Грозне вахаш ва.

Ахмадов Саид-Ибрагим Магомедович, 1951 шера вай вола, РСФСР Шатойски Госзаказника охотовед, КПСС член, Шатойски районерча Итум-Кхале вахаш ва.

Бацаев Товсолт Айсолтаевич, 1952 шера вай вола, Ножай-Юртовски мехлесхоза склада заведующи, КПСС член, Ножай - Юртовски районерча Зондак юрта вахаш ва.

Бибулатов Хусейн Газнхаджиевич, 1939 шера вай вола, КПСС Ножай - Юртовски райкома хьалхара секретарь, КПСС член, Ножай-Юрта вахаш ва.

Бисултанов Билал Хамидович, 1948 шера вай вола, «Пищемаш» завода механосборочни цеха мастер, КПСС член, г. Аргуне вахаш ва.

Гапуев Абдул Магомедович, 1949 шера вай вола, Шалински ДСПМК начальник, КПСС член, Шалински районерча Герменчук юрта вахаш ва.

Дацаев Ваха Абубакарович, 1937 шера вай вола, «Коопзаготпромторг» межрайонни объединене директор, КПСС член, г. Аргуне вахаш ва.

Дыхаев Ваха Ахмадович, 1935 шера вай вола, НГІАССР Гостелерадио керттера редактор, КПСС член, г. Грозне вахаш ва.

Исрапилов Али Вахитович, 1954 шера вай вола, «Пищемаш» завода керттера технолог, КПСС член, Шалински районерча Автура юрта вахаш ва.

Керимов Муса Абдурахманович, 1938 шера вай вола, Нохч - ГІалгІай АССР Министрий Совета председатель, КПСС член, г. Грозне вахаш ва.

Лулуев Абдулах Азизович, 1933 шера вай вола, ханна болх беш вац, КПСС член, Грозненски районерча Старая Сунжа яхача юрта вахаш ва.

Мадаев Хасмагомед Тукуевич, 1954 шера вай вола, Астрахански областерча Наримановски района прокурора заместитель, КПСС член, Шалински районерча Цоцин-Юрта вахаш ва.

Нунуев Сайд-Хамзат Махмудович, 1952 шера вай вола, КПСС Веденски райкома шоллагІа секретарь, КПСС член, Веденски районерча Махкете вахаш ва.

Тимаев Апти Джохаевич, 1938 шера вай вола, Л. Н. Толстоя цІерагІча ЧИГУ вайнахски филслоге кафедра заведующи, КПСС член, г. Грозне вахаш ва.

Тумсоев Евгений Вахаевич, 1939 шера вай вола, КПСС Нохч - ГІалгІай сбкома секретарь, КПСС член, г. Грозне вахаш ва.

Юсупов Сулиман Усамович, 1938 шера вай вола, «Грознефть» съединене генерални директора заместитель, КПСС член, г. Грозне вахаш ва.

Чамнев Камалдин Джамалдинович, 1953 шера вай вола, Ножай - Юртовски районерча Зондак юртарча скори помоща фельдшер, парте вац, Ножай-Юртовски районерча Гиляни юрта вахаш ва

№ 138 йолча Гудермесски къаман-территориальни хоржамий округе гІолла:

Рашидов Шанд Рашидович, 1940 шера вай вола, Энгель - Юртовски районерча школа директор, КПСС член, Гудермесски районерча Энгель-Юрта вахаш ва.

Яхьа дневник

ЛаьрхІар кхоачашду

ШийтталагІча пятилетка тІехкхара шу дика дІадоладаьд Сунженски района «Ильича васкеташ» яхача колхоза хьайбаш леладераша. ДІадахача шера укх ханаца нийсйча ши тонн гарта дукхагІа шура яьккхай цар. Цу боахамера дийнахьа даьтта довккхача заводе дІахьош йола шура цхьа бІаь ях бІаь килограмм планал совгІа я.

Сарахьа доахан детача хана укхаза тхона бІаргадайна сурт дог гІоздоаккхаш дар. Бартгайна дезад санна къахьегаш бар къона доярхаш Мержоева Довхан, Парижева Аьсет. Дика тешал дир царна колхоза председателя Костоев Мувсас. Толмаш доахаш, дукхача шерашца дика къахьегаш бола нах кІезига бац боахаме. Царех я Булгучева Марем. Яхайта шу да цо доярка йолаш болх бу. Цунна карагІдувларш снйлен грамоташца белгалдаьхад.

Фермера хьал дукхагІча дакъе скотникех тийна да. ХІана аьлча, шоашта доал дарга а кхабарга а хьежжа пайда лу хьайбаша. Иштта шура а алсамйоал. Цу дакъе дика къахьегарца белгалбаьнаб Тумгоев Мухьмад, Дзангиев Хьусен, кхыбараш.

Деша дай бац

КІезига яздаьдац тха газето Гудермесски района хьайбаш леладераша нийсдолийтача кхоачамбоацарех. Цхьабакъда, гІулаккаш дикалгахьа хувцалуш дац, кхы а вогІа хулаш доагІа уж.

Геттара во хьал да хьайбай продукци йоаккхача дакъе. Цхьадолча боахамаша дулхи шурен яккхарах йола соахкара планаш ахаш а кхоачашъяьц.

ШерагІа дувца лов сона хьайбай продукци паччахьалкхенга йохкарах. Масала, дулх района дІачуденнад 12616 центнер, (из шера плана 72 процент я). Мишта нийсеннад цу тайпара хІама? Из дош доаишаш цІераш яха еза цу гІулакха эггара докихагІдола «дакъа» юкъедихьача боахамий. «Восточный» совхоза хьайбаш леладераш кулгалхошен 1989 шера 450 центнер дух доххарг да аьнна дош деннадар. ХІана гуш да цар даьр — 321 центнер. Цхьабакъда, уж бац цу хьакъехьара «рекордсменаш». «Дружба» совхозо паччахьалкхенга дулх доххара план кхоачашъяьц укхазарча хьайбаш леладераша.

ХІаз Іа да, дикка даьгІъенний шура, чІоагІа алсамъяьнинай халонаш. Ира латт районе доакъара проблема. Хьагучох, ер шу а аттачарех хургдац. Хаттар отт: маца бокъалгахьа даргда гІулакх? ДІахо ла йиш йай дукхача шерашка хувцалуш доаца из йирча хьал?

Республика гІишлон бригадай коллективашка, гІишлон комплекса предприятейи организацейи кулгалхошка дола кхайкарал

КПСС XXVIII съезда, РСФСР, НГІАССР, мотиггерча Советий хоржамашта накъайолхача Нохч-ГІалгІай АССР партийни комитеташа, юххьанцарча партийни организацеша, къахьегамхоша шоай низашт тІадерзадаьд хІара городе, районе, юрта, колхозе, совхозе тІехьатетта йиш йоаца декхараш кхоачашдара. Из дІадех республике эттача общественно-политически хьало, экономика дегІаахар цІенхаштта тІехьадусаш хиларца, шераш а доахаш социальни сфере къоаста ца деш хиннача дешашца ювзаенна хьаІайнача проблемаша.

Социальни программаш чакхъяхара, хІаьта иштта ерриг экономика дегІакхувлара керттера баргал етташ дар да капитальни гІишлош хьалъечара гІулакхаш эсала лелар. Укхаза хІара шера пайда ца эцаш юс итташ миллионаш сомий маьха пачхьалкхен капитальни вложенеш, ший ханнахьа хьалдаь а даьха, эксплуатаце дІателаш цІеношш, школаш, больницаш, вахаре йоарХІаме йола кхы объекташ. 1989 шера 57 эзар квадратни метр наха чубаха цІеношш, цхьайола школаш, берий бешамаш, кхыйола соцкультбыта объекташ болх бе йолаялийтара план кхоачашйинзар.

Из тІехьадисар дІадаккхара укх шера керттера терк ам тІабахийта лерхІ социальни сфера объекташ хьалъяра. Диазза дукхагІа хьалде деза наха чубаха цІеношш, унахцІенони культурани объекташ — 2—3-зза. Гуш ма хиллара, белгалъяьккха программа чІоагІа низкъала я. ХІанз подрядни организацей низашца из кхоачашье хала хургда, хІана аьлча, гІишлош хьалъеча тоъаш бац дукха болхлой. Из иштта доллаше, мехка кхыча регионашка гІишлон объекташ хьалъе хІара шера дІаух 20 эзар совгІа сат. Цар хоадамболлаш дакъа юкъекхухь Омски, Оренбургски, Псковски, Калинински, кхыйола областаш социально-экономически дегІакхувлара.

Цунца цхьана, ца аьлча даргдоаца да, уж гІулакхаш хьахулийташ долча кхоачамбоацарех. Уж нах дІаахар Іаткъ дезал чІоагІбалара, цун моральни бартцхьагІонна. КІезига зе диц цо кхувш йоагІача тІехьенна кхетам балара, цхьайолча хана вай дай а даьдай а дикагІйола традицеш йоаеш моттигаш нийслу. Цул совгІа, дегІа чІоагІа низ тІабохийташ къахьегарах, къахьегараи салаІаран доагІаш дола хьалаш ца хиларах наьха хІаттаро тоаяра де дезар дара. Республике бахача наьха тахане а кхоане а тийша я вай воаш дахача моттиге къахьегарах.

Тхо теш подрядни организацейи предприятей-заказчикийн кулгалхоша тха предложенеш хьал а лаьца, республикера объекташ толаме хьалъяйтара мел эшар дергхиларах, хІаьта гІишлонхоша шоай низ дІамел кхоачар дергда Нохч-ГІалгІайчене эргаяькха тоаяра.

Договораш а еш, гІишлонхой бригадаш балха дІаэца книга йолча объединенейи трестийн цІераш:

1. «Чечингстрой» производственни гІишлон-монтажни объединени. Объединене начальник Момадаев ЯрагІа Магомедович. Телефонаш: 26-35-66, 26-31-40, 26-24-71.

2. «Чеченингушагропромстрой» объединени. Председатель Гайрбеков Руслан Муслимович. Телефонаш: 26-34-91, 26-45-40.

3. «Чеченингушводмелиорация» объединени. Начальник Баматгиреев Магомет Ширванович. Телефонаш: 26-35-91, 26-04-09, 26-39-93.

4. «Грозтрубопроводстрой» гІишлонмонтажни трест. Управляющи Мугадаев Майрбек Абдул-Межидович. Телефонаш: 22-20-96, 22-64-24.

5. «Чечингтражданстрой» объединени. Начальник Цуров Мусий Ахьмад. Телефонаш: 26-14-19, 26-24-05, 26-23-43.

6. «Чеченингушпромстройматериалы» объединени. Генеральни директор Голбураев Руслан Такаевич. Телефонаш: 22-34-06, 22-90-42.

7. Нах бахача моттигашкара райисполкомаш.

ХОАМ

КПСС Нохч - ГІалгІай обкома идеологически отдело 24 январь денз КПСС обкома политически сердалон ЦІагІа РСФСР, НГІАССР Лакхехьарча Совета халкъа депутаталла кандидаташ Іомабара курсаш хьайийлай.

Курсаш хьа а йийлар, депутаталла кандидаташа даьча дукхача хаттарашта жоп а делар КПСС обкома идеологически отдела заведующе хьалхарча заместителя Л. П. Кизиловас.

Укхаза иштта «Политически система перестройка яр — ерригача общества перестройка еча лоархІамегІйола оагІув» яхача темах «Герга истол» хилар.

27 январе «Хоржамаш-90» яхача харжархой клубе «Мишта хила веза халкъа депутат?» яхача темах аргІанара заняти хургья. Из дІайолалургья Іуйрийна 10 сахьат даьлча.

Оаха хьех шо тхоай клубе.

БІаьстанга кийчлуш

Дукха ха йисаяц бІаьстан кхашкара балташ дІадоладала. ХІанз цхьабараш, техника ремонт яь а баьнна кхашка арабовла кийчлуш ба. ШоллагІбараш техника тоаяь бовла боахк. Укх деношка со хилар «Назрановский» совхоза № 5 йолча бригаде. ТІакнха, малагІа гІулакхаш карагІдаьннад царна?

Сихбенна дІахьош ба укхаза болх. ХІанзлехьа тоаяь кийчон мугІаре дІасттаяьй 12 трактор, царел совгІа кийчъяьй 4 культиватор, 5 сеялка, 80 макха, иштта кхытайпа техника а.

— Эшаш йола сатхалаш йоацаш чІоагІа хала хьувзтхо, — йоах бригадира А. Чахкиева. — Иоацар телхача тракторах йоакхаш, лоалахарча, боахамашкара ехаш халла вІашТІехьдоакхх оаха из гІулакх. Массаза а сагІа дийха а варгвац. Сона бакъахьа хетар районерча а, республикерча а, агроснабаша шоай болх лерттІа хьа а беш, йоагІаш йола оатхалаш тхона хилийтача.

Тсламаш даха доккха новкъостал ду дика вІашТІехььяьккхача яхьо. ХІара итт ди массаза доал итогаш ю даьча балхий. Хьалхабаьнна-рашта ахчан премеш тел укхаза.

Цхьаццанахьа халонаш нийслой а, дІадахача шера йиъягІча квартала декхарех а дика лоархІабир механизатораш. ХІаьта укх бетта а иштта тсламе къахьегаш ба уж. Механизатораша болх бу йІайхача, пархІатача помещеношка иштта дика вІашТІехьдаьккхад укхаза салаІара хьалаш, цар ийду аланеш а дикка лакха да.

Техника бІаьстанга кийчъеча овсаре къахьегаш хьаоагІа мастер - наладчик К. Зангиев, механизатораш Х. Оздоев, А. Евлоев иштта кхыбараш а.

Ч. МАГОМАДОВ.

КПСС XXVIII съезда накъадолхаш

ХЬАЛХАЛАТТАРИЙ МУЛАШ

Вай мехка еш йолча перестройкас общества дукха проблемаш гучаяьхай. Царех нерттерчарех цаI я Коммунистически партех, цун хьалех, обществе цун хила езача моттигах лаьца дешаш халкъо айдеш хилар. Уж лоархIаме дешаш хIанз лерттIа кхоачаш ца дича, экономика дIахо дегIа ца яр а перестройка чакх ца ялар а кхерам ба. ХургIолча парте XXVIII съездага кийчо еча хана дика таха деза уж дешаш. Ховш ма дий, парте проблемаш къоастаяра керттера лостамаш цу съезде белгалдаьа лаьрхIа долга.

Уж дешаш дувцаш Грознерча мехкдаьтта института КПСС историе кафедра заведующеца М. Мамиловца къамаьл хилар тха корреспондента.

Хаттар: ТIехьхьарча хапа, партех лаьца тайп-тайпара къамаьлаш хьахоз вайна. Ала хала дале а гуш да, халкъа юкъе цунах хьалха хинна тешам а цун сий а довш латтилга. Фу хет хьона цун бахьан?

Жоп: Парте таханара хьисап воча оагIорахьара дувцаш хилара бахьан да, цо шийна тIаийца «общества политически авангарда» гIулакхаш цун кулгалдара методаш вIашкайоагIаш ца хилар. Перестройка еш вайна духьала мел эттача халонаша а социализм кердаяккхара де мел дезачо а дIадех парте ше кердаяккхари дегIайоалаяри. Гуш да, цун вахаре кIоаргта демократизаци е езалга, Ленина дIадехаш хиннача тайпара цун кулгалдара методаш юхаметта ца оттайча йиш йоацалга. Партех общества бокъонца политически авангард — хьалхайода отряд хилара маIан геттара доккха да.

Хаттар: Хьо КПСС истори тохкаш Iилманхо воландь, Ленино из (парти) мишта хила еза аьнна лоархIаш хиннад дувцар лорр газет дешархошта.

Жоп: Ленино оалаш хиннад: «Кхоачам бац, вай воайх «авангард», — хьалхайода отряд алар. Вай хьалха долхаш долга кхыча отрядашта гургдолаш а царо из тIаэцаргдолаш а леладе дезавай гIулакхаш». Цу тIа ала деза, Ленина, партех хьалхайода отряд лархIарал совгIа, цунах политически низ лоархIаш хиннагга. Сога хьалтача, мишта лоархI из КПСС-а хIанзарча кулгалхоша а.

Хаттар: ХIаьта, Ленина хийттача тайпара хIана хиланзар парти?

Жоп: Цунна бехке да сталински а брежневски а ханашка обществе этта административно - авторита р н н хьал. Парте хиннача политически кулгалдара методашта меттел административно-распорядительни болх тIаийцар цу хана. Из бахьан долаш большевикий традицеш йоайир партес, дукхача коммунистех политически болхлой ца а хулаш функционераш хилар.

Хаттар: Иштта этта хьал тоадара, эггара хьалха фу де деза?

Жоп: Эггара хьалха, парте деррига вахар демократически хьисапе дерзаде деза. ВIалла мегийта йиш йоаца хIама да парте кулгалдара стиль, методаш, формаш вай замано дIадехачул тIехьаюсаш хилар. Парте XXVII съезде цунах лаьца хьадда къамаьл а хиннад. Цхьабакъда, съездо чIоагIдаьр меллашка мара доаладац партийни балха юкъе. Партех общества йиззе авангард хургйолаш кхы а цхьа дош да сихха къоастаде дезаш, Цуни паччахьалкхен органийн функцеш вIаши къоастае еза. ХIана аьлча, шедолча гIулакхашта кулгалдеш парте ше йоландаь, паччахьалкхен а боахамий а органий бехктохкам шийна тIаийцаб цо. ХIаьта парте гIулакх цаI да — общество дегIайоалаяра керттера политически лостамаш белгалдахар.

Хаттар: ХIаьта, уж эргалонаш яра практически, къаьстта де дезар фуд?

Жоп: Сона хетачох, иштта этта хьал тоадара хьалхара гIа хургбар партийни комитеташка йола отраслевой боахамий отделаш дIаяхар, функциональни отделаш кердаяхар, партийни аппарат зIамагIъяр. Цхьабакъда, цунах кхоачам хургбац, партийни состава дикала теркам тIа ца бахийтача. Парте низ цун состава дикалга хьежжа хургба. ХIаьта дуккхача хана денз нах парте хьайбара гIулакхаш формальни хьисапе леладь хиларах цу хьакъехьа гIулакхаш дика дац. Цу тайпарча хьало дIадех, партийни состав дикка техна а техна, парте гIулакхашта лерттIа Iилман анализ а яь, парте кердаяккхара программа вIашагIйоллар, из кхоачашъяра де дезараш белгалдахар. Кхыча хьисапе кхоачашъе еза критикей самокритикей принципаш. ХIана аьлча, царех тахан лерттIа пайда эцалац, цул совгIа, из критика IотеIаеш моттигаш а нийслу. Сона хеташ, хIанз эшаш я къахьегама коллективай а партийни организацей а массазара социальнин психологически Iилманхой анализ. Цунга хьежжа къестаде деза из дош.

Хаттар: Партийни вахаре Ленина принципаш, юхаметтаоттаргIойлаш, геттара лоархIаме да цун кадрови политика нийсса хилар. Из лоархIаме дош малагIча хьисапе къоастаде дезаргда?

Жоп: КПСС XXVII съезде а XIX конференце а белгалдаьккхалар парте нийсденна нийрча хIамаш: демократически централизма метта бюрократически централизм оттар, парте шиъ дисциплина хилар, дуккхача бехктокхамерча партийни болхлой оамалаш талхар, кадрови политика харцъяькхха хилар. ХIанзара партийни кулгалхо боккъонца стратеги политикни, халкъа хьаштех дог лаьаш саг хила веза. Цу тайпара нах парте болаш а ба. ЮххьанцарчаI партийни организацешка, къахьегама коллективашка хаьтта, демократически хьисапе уввтабе беза уж гIулакхаш тIа. Формальни а доацаш цIенхаштта хилийта деза цар хоржамаш. Хан-ханнахьа аттестаци ешхувца а беза уж. Царна лерттIа тIахьожам хургболаш механизм вIаштIехьъякхар а эш. Парте мугIарашта юкъе моттиг яц бюрократашта, карьеристашта.

Хаттар: Бюрократизм хIанз парте эггара халагIча лазарех лоархIаш я. Докиха зе хиннад вай общества из нийрча гIулакх бахьан долаш. Хьо-ма дий, мишта лоаттабе беза цунцара къовсам, хьона хетачох?

Жоп: Бюрократизмацара къовсам вай общества вахаре мел йолча сферашка лоаттта ца бича дош хургдац цунах. Экономика сфере — леррагIа экономически реформа кхоачаш еш хилча, йиззача боахамий расчета тIа предприятеш йоалайича, тIехьхьарча хана тIаийцача законаша дIадехар толха ца дича эшалургIья бюрократизм. Социальни сфере лира къовсам лоаттабе беза социальни нийсхон принципаш телхаечарца. Духовно-нравственни сфере дегIайоалаяе еза керда политически уйла, бизза пайда эца беза марксистско - ленински теорех а идеологех а. Общественно-политически сферо социалистически демократи кIоарг а еш, халкъа самоуправлене органаш дегIа а кхувлаш лоаттабе беза бюрократизмацара къовсам. Из деррига цхьана къоастадеш хилча пайда эцарга вай обществас а партес а. Бюрократизм ше дIаякхарал совгIа, цун овлаш а дIадоахалургда.

Хаттар: МоллагIа политически орган ший балха юкъе гIалат ца доалаш хилац. Вай историега хьежжа гIалаташ дувлаш партя а хиннай. Уж гIалаташ кIезиггIа нийслургдар кулгалдара коллективность хилча. Фу хет хьона цунах?

Жоп: Из лоархIаме дош да. ХIана аьлча, кIоаргга уйла яь, Iилмаца чIоагIъяь вaIадаш яйт кулгалдара коллективностес. Политике волюнтаризм а субъективизм а нийсъялара кхерам кIезиггIа а хулийт цо. Кулгалдара авторитарни методашца къовсам лоаттабе аьттув а лу. Цудухьа, кулгалдара коллективность шерра дIайоаржае еза ерригача партийни организацешка.

Хаттар: Дукхача хана денз «фракционностаца» къовсам лоаттабаьб партес. ДуххагIбараша тIаийцача вaIада духьала йистхила бокъо йолаш хиннабаш коммунисташ. ХIаьта хIанз, перестройка замалахьа доагIаш дий из?

Жоп: Парте екъаяла йиш йоацаш хилар ленински кхетамга диллача, программа тIера ца а боалаш цхьадола дешаш къоастадара шоай йикъ белгалбоахача «кIезигбарех» политически оппозици а е фракци а лархIа йиш яц. Цул совгIа, цIкъаза «кIезигбараша» пайда а лу, ерригача партес дагалальцар кхоачашдара альтернативни вaIад ювца а оттайий. Цудухьа, сона хетачох, парти тоаяра геттара лоархIаме да «кIезигагIа» хиннача коммунистий бокъонаш лораяра механизм вIашагIйоллар. Уж бокъонаш КПСС Устава тIа чIоагIъе еза.

Хаттар: Вай мел дийцар, партийни вахаре юкъедоадара фу пайда лургба, аьнна хет хьона хIанз тIайоагIача съездо?

Жоп: Вай мел дийцар, КПСС XXVII съезд хинначул тIехьагIа кхоачашде йолаеннай партийни организацеш. Цхьабакъда, хIанзарчох эггара хьалхара гIа мара бакхац цар. Из процесс шерше а кIоаръе а еза. Сона хетачох, парте XXVIII съезда вaIадаша сухалбайтаргба цу лостамагIа.

Къамаьл дIаязбар
Ч. МАНОЛИС.

4 марта — Советашка хоржамаш

Депутаталла кандидатех

ОВЛАН ТIАРА...

Малгобекски городской халкъа тIахьожама комитете со кхьачача цун инспектор Саутиев Увайса Мухьмад балха коравинзар сона.

— ОтпускагIа ва из, — аьлар приемни цIагIа ягIача кхалсаго.

Минча бесса леха а, из хьалаха лаьрхIар аз. Цун адрес хатта сона дагадехача хана Мухьмад ше чуваьлар приемни цIагIа. Со цецвалар кхетадаьча М. Саутиева аьлар:

— ОтпускагIа вале а, цIагIа воагIалац балха тIа саготта со эшаш гIулакхаш хилча. Цудухьа отпуск юкъагI а яькхха, комитета новкъостал эшандаь хьаараваьннаь со.

Хетадала тарлу, из лоадам боацаш хIама да, аьнна. Цхьабакъда, цу зIамигача факто а хьахьокх сагах йоазка оамалаш. Саутиев Мухьмад ший гIулакха бокхха бехктокхам хеташ саг волга. Тахан, демократен гласностеи процессаш шерра яьржача хана, моллагIча сага чIоагIа эшаш ба бехктокхам. Амма, цу цхьан оамалца белгалваьнна Iац са турпалхо. НГIАССР халкъа депутаталла кандидат М. Саутиев шоаш оттавеш паччахьалкхен учрежденей болхлой профсоюза горкома болхлоша белгалдаькхар, из зIамига саг Iалаьмате цIена болх беш, денал долаш, принципиальность йохкаргйоацаш хилар а. Хетаргахьа, Малгобекски районе бахача дукхача наха городской халкъа тIахьожама комитета инспекторах Саутиев Мухьмадах ца довзари ца ховрн сога оалалургдац, хIана аьлча социалистически доалахьен тIакхувдарашца, къоалаши приписканаш ераща, кхыдола харцахьа хIамаш леладеращца лира къовсам лоаттабарах, халонаш духьалъэттача тIехьашка ца валарах наьха багавахав из.

ХIаьта а кIезиг-дунха цун вахарах лаьца дувца безам бар са. Мишта вIашIехьдаьлар тхъаь дийтта шу мара даланза волча зIамигача сага наха. безавалийта, къахьегамхошта хьалхашка сий даккха?

Къахьегамхой дезале хьалкхийнача Мухьмада хьалхашка, школа йистеяькхачул тIехьагIа дIахо малагIа никъ хоржарга, яха хаттар латтацар. Цо хьалххе чIоагIо яьяр мехкдаьттахо хила. Цу хана районе дуниа доаккхар мехкдаьтта, сий деш яр мехкдаьттахочун професси. ХIаьта школа йистеяькхха зIамига саг «Малгобекнефть» НГДУ балха отт. Даси-нанаси къахьегама тIера волаш хьалкхеваьча Мухьмада сиха карагIдоал ший балха новкъосташта везавалийта, говзал Iомае. Цун хьаьнала къахьегам белгалбоахаш управлене кулгалхоша оалача баркалех, телача совгIатех дезагIа хетар Мухьмада ший новкъосташа — йоккха опыт йолча мехкдаьттахоша безаме шийх оалаш хиннар: «Мухьмад вай кIант ва, болхлой тIехках хьавааьнна ва».

Хетаргахьа, М. Саутиева деррига вахар мехкдаьтахошца дувзаденна хила тарлора, бакъда, цамогаш а хинна чоалхане операци е езаш хилар зIамигача сага. ДIахо лораша бокъо яланзар низ дIатIабохийташ де деза балхаш де. Професси хувца езаш хилар. Из балха хьожаву «Малгобекнефть» НГДУ ОРС-е. Ухказа а наха сиха багавода шийна тIадилла моллагIа а декхар тешшамен цIенен кхоачашдеш вола зIамига саг. ОРСа коммунисташа из дIаэц парте членалла кандидат.

Болх бешше, 1977 шера Мухьмад заочно деша отт Орджоникидзевски Горски юртбоахама института экономически факультете. Ишша из нийслу цу хана «Ингушский» оалача винсовхоза бухгалтер-нормировщика балха тIа. Укхаза йоккха опыт йола, къаьна специалисташ цец а боахаш, цо хьаннийсъю боахама бухгалтерски учет. Парте мугIарашка из дIаэцаш боахама берригача а коммунисташа кулгаш айдир. Болх санна, бехктокхаме хеташ кхоачашъю къоначе коммуниста общественни поручеиеш. М. Саутиев хорж юххьанцарча партийни организаце секретаралла, хIаьта духха ха ялалехьа совхоза парткома секретара заместителалла. 1979 шера из хорж Сагопшински халкъа депутатий юрта Совета депутаталла.

Цун вахаре гола техар. 1980 шера. Совхоза коммунисташа еннача рекомендацех, Мухьмад хьожаву Малгобекски городской халкъа тIахьожама комитета инспекторалла. Укхаза боккъонца гучайоал денал, принципиальность яхараш санна йола къоначе коммуниста оамалаш. Ховш ма хиллара, 1980-гIа шераш — вай мехка застой михьара яьнна ха яр. Къоначе инспектора кхела а ший Iаьржа «ткъам» техар цо. Тахан хиннача санна дагадоагIар Мухьмада духхьашха района боккхийча хьакхимий харцонна ший духьалвала вийза. Йоккхача комиссена керте а оттавеш, «Кавказ» совхозе хьайбаш Iангара дахара гIулакх тахкийта вохийт М. Саутиев. Цо сиха гучадоах совхоза хьайбай боахаме нийсдалийта цIенхашттара кхоачамбоацараш. Халкъа тIахьожамхой тохкамаш кIоарг деннача ханна совхозе телефон тох парте Малгобекски горкомера. Мухьмада телефон хьайийача къамаьл деш парте Малгобекски горкома хьалхара секретарь Н. М. Морева хул. Къамаьл дуккха дIаьх ца деш, хьалхарча секретара: «Тохкамаш сацийта, цигара шун болх чакхбаьннаб», — хьакхайкаду инспектор-га.

Цу хана къона инспектор дуккха кхеташ вацар района керттерча хьакима деладечох. Тешалацар горкома хьалхарча секретара шоай балха тIа цIенхаштта кхоачамбоацараш нийсдалийтача кулгалхошта га даккха, уж ший ткъама кIал лаца ловш хиларах. Шекваьлар из, «Малгобекский» совхоза болхлоша шоай боахаме кулгалхоша харцахьа хIамаш леладу, социалистически доалахьен тIакхувдаш моттигаш я, яхаш язъяь жалоба тахка волавелча. Комиссеца цхьана, М. Саутиев гучадаха волавелар совхоза директора А. Картоева а кхыча кулгалхоша а леладу йирча хIамаш. Цхьабакъда, тохкам чакхбаккхийтанзар халкъа тIахьожамхошка. Хьалха санна, юкъеиккхар Н. М. Морева.

ТIаккха уйла е ваьлар къона инспектор, кхийтар цхьаккха бокъо йоацаше, горкома хьалхарча секретара цхьаболча кулгалхой га доахинга. Цо чIоагIо йир хала дар, аьнна, дIахо йодача хана районна кулгалхочо бокъо йоацаш леладеча хIамашта духьалвала, принципиальни позици лаца. Дувцаш санна атта дацар из де, цо дIадехар доккха денал хулга. ХIаьта дукха ха ялалехьа ший денал, коммуниста позици дIахьонха езаш моттиг нийсъелар Саутиевна. Малгобекски райпо чуйоагIача «Коопзаготпроме» социалистически доалахье миштa лораю хьожаш, тохкамаш де волавелча къоаладаь, законагIа доаца хIамаш леладаь дукха моттигаш гучаяьлар. Юха а гIулакха юкъеера парте горкома хьалхара секретарь. Амма, хIанз М. Саутиевга телефон теханзар. Ший кабинете дIавийхар городской халкъа тIахьожама комитета председатель И. Труфанов. Бакъда, хьалхарча секретара хетар динзар председателя. Цо майрра хьаллальцар ший инспектора позиции. Парте горкома ца дезе а, шоай декхар цIена кхоачашдир халкъа тIахьожамхоша. Тохкам бизза чакх а баькха, хьагучадаьхар цIенхашттара кхоачамбоацараш, доагIа таIазар. дир «Коопзаготпрома» кулгалхошта. Мухьмадах йохка оамалаш йовза, из тахан перестройка хьалхарча мугIарашка латтачарех волга дIахьокхаш да уж масалаш. Кхыча тайпара хила йиш а яцар М. Саутиев. ХIана аьлча, ший овлангара хьавоагIаш саг ва из — дикача овлангара.

Х. ШАДИЕВ.

СУРТА ТIА: М. Саутиев.

Атта хургбац Сунженски района Карабулакерча № 132 йолча хоржамий округе гIолла чакх а баьнна кандидаташа вай республика Лакхехьарча Совете бахьа безаш бола никъ. Конкурс йоккха я (цхьан метте — 5 саг), хIаьта харжархоша царна хьалхашка увттаду дехкараш а да моллагIа волча сага кхоачашдулургдоацарех. Из хьахьенхар укх деношка цигарча харжархоша шоай кандидаташца вIашагIкхетара хетаяь яьча хьалхарча собранес а.

Халача новкъа

Шо-шоай платформаш ювпаш а харжархой дукхача хаттараша луш дола жоп кIоаргга доашхаш а къамаьлаш дир кандидаташа. Къаьстта наьха дег чу тешам боссийташ а хIаьта цар дог лаза моттигаш къаьгга хоалуш а яр депутаталла кандидата «Сердало» газета редактора О. Б. Гадаборше-ва программа. Деша лоаца а де дезар хоадам боллаш белгалдоаккхаш а дар цо дьа къамаьл.

— Укх тIехьхьарча пхийтта шера кхоачашъе да мега планаш кхоачашъяьй колхозо дIадахача шера, — аьнна дIадоладир ший къамаьл депутаталла кандидата Кирова цIерагIча колхоза председателя Б. М. Ведзижева. Цхьа шу дIадахадац колхозо зе ца деш. ХIаьта дIадаха шу дикка пайда а беш чакхдаькхар. Из дика хет тхона. ХIаьта а лакхехьа латтача планаш увттаеча органаша кхыча тайпара «баркал» аьлар тхона — хьалха хиннача плана кхы а 180 совгIа тонн дулх, хIама ца эшшаш иззала шура, кхыйола хьайбай а лаьттан а продукци IотIа а теха...

Фу аргда цох? Колхозхошка диллача: хьал ма далда шо аьлча санна дьа хIама да из. Перестройкага диллача— цунна чоалкот. тувсар мо хIама да. Из «баркал» да-кх республика агропромышленни объединене багIача планновкаша кировцашта аьнар. «Кхы шо хьакхьа леле — оаха кхы а IотIабулларгба шун белаж тIа мухь. ДикагIа да шоана мисно шоай къел а Iувшаш дIадаьхнача», яхаш кхерам тIалоаттабергба оаха, яхалга да из, аьлар сона уллув ваьгIача цхьан колхозникo.

ЦаI из да. ШоллагI-дале, хой-хьох цу кабинетни экономисташта - плановикашта, цу колхозникаша шоай боахам ахкара хьал миштa баькхаб? Нагахьа санна шоаш царна дьча новкъосталца из вIаштIехьдаьннад аьнна царна хете — харц ма бий уж. Бакъда, колхозникашта шоашта дина хов из котало шоаш миштa яькхкай. Из яькхкай наха дIабенна шоашта хеттача тайпара шоай боахама доал де болабеннадаь. Из доал цар вIаштIехьдаькхкад таханарча мердача прогрессивни, экономически формай ларда тIа. Цхьаь цаI подразделени йинстаяц цар шоай колхозе подрядахи, арендахи болх дIа ца луш. Цхьа гектар «мукъа», вешта аьлча, да воаца лаьтта дисадац колхозе. Деррига а арендаторашта дIаденнад хьайбай боахам а царга ба.

Из дIадоладаь пайдане хIама дIахо дIахьа лаьрхIад аз се депутат харже, — аьлар Ведзижева.

Сона хеташ, харжархой экзаменах эггара халагIа дола «билет» кхаьчар вар химреагентий завода директор, республика Лакхехьарча Совете депутаталла кандидат В. В. Сильченко. ДIа-м дика волавеннавар — кандидат. Шоай коллектива доахача къахьегама толамех лаьца а хIаьта цу предприяте перспективах лаьца а дийцачул тIехьагIа: «Деррига лаьтта— Советашта», аьнна ший программа тIара лозунг цо хьакхайкадаьчул тIехьагIа тIоарий тата хезар зале. Шийна а наха а дагадоалла-чох лаьца оттадаь кхы а дар цо белгалдаь дехкараш а предложенеш а. Бакъда, деррига а юха тIакIалтIардаькхар цо аьннача цхьан дешо: «ТхоаЙ предприяте оаха арахецача продукцех — экологически цIена яц из, яхаш дувцаш цхьацца хабараш хозтхона, — аьлар цо. — Аз ях шуга: «Наьха унахцIенонна из вIалла зене яц». ДIахо цо деш дола къамаьл хьахозача а теркал дергдолча а яцар зал. Човхабаь гIатта новкхара никх мо хьайра наьх. Дехьар а сехьар а цIогIарч доладелар: «Мишта яц уж реагенташ зене. оаш оашош цу завода цехашка юхьмарех хи-кисеш а дехка болх беш хилча?!» — аьнна сайна вейзача колхозни праба Юшков Виктора теха цIогIа дика лаьцар аз цу кхохнаеннача гIаракхата юкъера. «Реагентех совъювла отходаш лаьттах ехI оаха яхаш нах Iехабе ма гIерта,— йохар цхьанне, — оаха буача кхачан юкъе дода цар дохьаш, догIан хица кхашка гIолла дIа-хьа а даржаш. ДагадоагIаций шоана дIадахача шера цу отходашкара йоагIа хи кIажараш чу а яха шоана гаьна боацаш уллача Iамчура дайна чкъаьрий?» ТIаккха дехьара гIар южайир укх тайпарча цIогIо-хатараро: «Малав финол яха химикат юкъе йола продукци наха зене яц, яхар?!» «Тха заводо финол арахецац» — аьнна кIалхар вала велча, а хIама хиланзар, кандидата. Цо из хьа а алалехьа трибуна тIа юхадахар залера цIогIа: «Фу бе я из. кхычахьара оаш хьатIакхуьшш а цигз арахецаш а?!» — аьнна.

ЧIоагIа дувцар наха Iаламца леладеш дола моастагIал. Паччахьа хапашка гаьнна кхычахьара шоашта дарба де нах ниа моттигаш я ераш, йоахар цар. ХIанз вай воаш а дIаударгдолча ден тIа кхаьчай. «Ведараш чу хьа а йидеш хий жижа мелар оаха хьалхагIа юрта юкъе гIолла додача Шолжа чура. ХIанз из а дохкаделча санна да. Цу чу ца кхоссаш хIама яц, кхалажаш а дайна доахан а», — яхаш дувцаш хезар сона сайна тIехьашкарча гIандаш тIа баьгIараша.

Лоацца аьлча, атта хургбац кандидаташта лакхехьарча Совете бода никъ.

М. ЗАНГИЕВ,
тха соб. корр.

Уйла е: малав оаш хоржар?

Кепайоазон тIа хIанзлехьа арайийнай халкъа депутаташ хила гIертача аппаратчикех лаьца статьяш. Республика центральни хоржамий комиссе председателя М. А. Мамаева критика йир тха Веденски района. Сога хьалтача, Веденски районе хоржамаш деча унзара хьал эттад. Перестройкаца вIалла а тарлуш хIаманш дац укхаза хулаш латтараш. Берригаш а хIана бац, аьнна, района партийнин комсомольскин кулгалхошца шоаш халкъа депутаталла кандидаташ утатабаьб. Кхыметтел, кандидатски дезалаш а болаш ба.

Арадоах Коммунистически партин дIайоаких, СССР Конституце тIара 6-тIа статья Iойоаких, хIаьта парте райкомаш сий долаш хургьяц, царга цхьаккха доал хургдац, яхаш а, кхыдола а унахцIена доаца хабараш.

КПСС райкома секретараГара С.-Х. Нунуевгара дIа мел нийккхача района кулгалхошта духьала оттальяц альтернативни кандидатураш. ХIаьта наггахьа оттаьяр а хьалххе хоаш да чакхъяргйоацилга. Чиновникий безам бац хьалха шоаш депутаташ хержа хиннача, бовзача моттигашка гIолла къовсаме бовла. ХIана аьлча, харжархой цхьаь цаI наказ кхоачашдаьдац цар. Кхыметтел, шоай гаргара нах, тайпаш дахача юрташка гIолла а шоаш кандидаташ оттабайтабац цар. периферишка дIабахаб. ХIаьта цига царна гIулакх де, хьоашал де кийча болаш къаьнача аппаратчикех лаьца статьяш. Республика центральни хоржамий комиссе председателя М. А. Мамаева критика йир тха Веденски района. Сога хьалтача, Веденски районе хоржамаш деча унзара хьал эттад. Перестройкаца вIалла а тарлуш хIаманш дац укхаза хулаш латтараш. Берригаш а хIана бац, аьнна, района партийнин комсомольскин кулгалхошца шоаш халкъа депутаталла кандидаташ утатабаьб. Кхыметтел, кандидатски дезалаш а болаш ба.

Арадоах Коммунистически партин дIайоаких, СССР Конституце тIара 6-тIа статья Iойоаких, хIаьта парте райкомаш сий долаш хургьяц, царга цхьаккха доал хургдац, яхаш а, кхыдола а унахцIена доаца хабараш.

КПСС райкома секретараГара С.-Х. Нунуевгара дIа мел нийккхача района кулгалхошта духьала оттальяц альтернативни кандидатураш. ХIаьта наггахьа оттаьяр а хьалххе хоаш да чакхъяргйоацилга. Чиновникий безам бац хьалха шоаш депутаташ хержа хиннача, бовзача моттигашка гIолла къовсаме бовла. ХIана аьлча, харжархой цхьаь цаI наказ кхоачашдаьдац цар. Кхыметтел, шоай гаргара нах, тайпаш дахача юрташка гIолла а шоаш кандидаташ оттабайтабац цар. периферишка дIабахаб. ХIаьта цига царна гIулакх де, хьоашал де кийча болаш къаьнача аппаратчикех хилларах. Кагирхой балха оттабара проблема кхоачашъюлургьяр кооперативно-боахама кIийлен тIа кагирхой бригадаш хьайоре. ХIаьта уж бригадаш яхкара йола кагирхойн комсомольцийн инициатива вIалла тIаэцаш боахамий кулгалхоша. Ишша хIама хилар, масала, «Заря» яхача совхозе.

Производстве беча балха юкъе кагирхоша дакъа лоацаш хиларах дувцаш хьоа ца деш дита йиш яц къона специалисташ производстве тIачIоагIбеш хилар, уж гIулакха тIа лакхбалара хьакъехьа. Боахамий администраце социально - экономически дешаш къоастадеча къонача специалисташца консервативни гIулакх леладар бахьан долаш пIакха а керттерча специалистий резерве увттабаь уж. ХIаьта цар къонача низахи хIама хьадара болча безамахи пайда йицача юрта боахаме а промышленвосте а дукха хIама де карагIдаргдар. Цу тIа гIолла сона бакъахьа хет 400—500 гектар лаьтта дола, къайла технологически процессаш йола боахам районе биллача, из массе а боерамашка къона специалисташ бола кагирхой боахам а хургболаш. Цо хьахьокхаргдар кагирхошка фу дулургда, фу деховргда, къахьегамца пар бола безам.

Берригача мехна а санна, вай республике а дукха дувц экологех, гонахьара IалаМ геттара бIехдеш хиларах.

Хlанз из дош унахцIенонней экономически лоархIаме хиларал совгIа, политически маIан долаш а да. Из ишша доллаше, практически деш хIама дац.

И. ИСМАИЛОВ,
ВЛКСМ Грозненски райкома хьалхара секретарь, КПСС райкома член.

ИНИЦИАТИВА ХЬАЛЛОАЦЕ...

Кагирхой проблемаш областнойн районни партийни организацеша кIоаргагIа мехкетаю, уж дикагIа кхоачашъюлургьяь КПСС XXVIII съездага кийчо еш беча балха тIа, аьнна. белгалдаккха безам бар са. Се комсомолец хиларах тарра, сона низкъала да ВЛКСМ райкома балха тIа карагIдаьннача цхьаццаделча хIамаех дувца. Тха керттера хьокхам — из кагирхошта юкъе тха йола авторитет, хIаьта хилча ловш йолчунга а хила йоагIачунга а диллача из лохагIа я. Мишта хила йиш я цун кагирхой лакха проблемаш кхоачашъяра практически низ боацаш комсомол хилча.

Вайна массанена а дагадоаллаш хIама да кагирхошта балха отта моттигаш ца хилар, болх бе моттиг лехаш цар республике а мехка а гобоахаш хилар. Ишша эттача хьале республике кулгалдара массе а боарамашка дувц нах чубаха цIенош хьалдар тIехьадусаш санна шоай балха тIера а йоахаш йоккха хьехархой отряд общественни гIулакхашта тIаерзайича?

Элистанжински юкъерча школа завуч, партийни организаце секретарь У. А. Кадыров веце, иха саг вац халкъа депутат харжара ший кандидатура Iольккха. Нагахьа санна парте Веденски райкомера берригача кандидаташ депуттала хоржеа КПСС райкома наIараш тIа хьалтеха йоалла табличка хувца мара езац, цунна когаметта ер дешаш IотIа а яьздаь: «Веденски района партийно - паччахьалкхен совет». Из чIоагIа новкъа хет. Парте райком ма йий доал дара тIакхувш болча коммунисташкара: «Фу даьд Iа перестройка чакхъяккхара?» — яхача цхьан колхозникаца.

Шина хаттара жоп хьадеха дезар. Цул совгIа, халкъа депутаталла кандидаташ оттабаьча коммунисташта юкъе ба хьалхагIа харцахьа квартираш йохкарах, паччахьалкхен рузкъанна тIакхувдарах, шоашта дIаеннача участкашка кулгалде ца харах ерригача районе воча оагIорахьара цIераш дIаяха нах.

Сона хетаргахьа, ду тайпара хьал тха цхьан районе а хинна Iац. Цудухьа са безам бар шуя газете гIолла вай республика харжархой тIахьеха: хьамсара новкъостий! Аз дехар ду шуга, чIоагIа уйла елаш: харжа хьакъдар вий-те оаш хоржар?

С. ХАДЖИМУРАТОВ,
Веденски района Элистанжински юкъерча школа хьехархо.

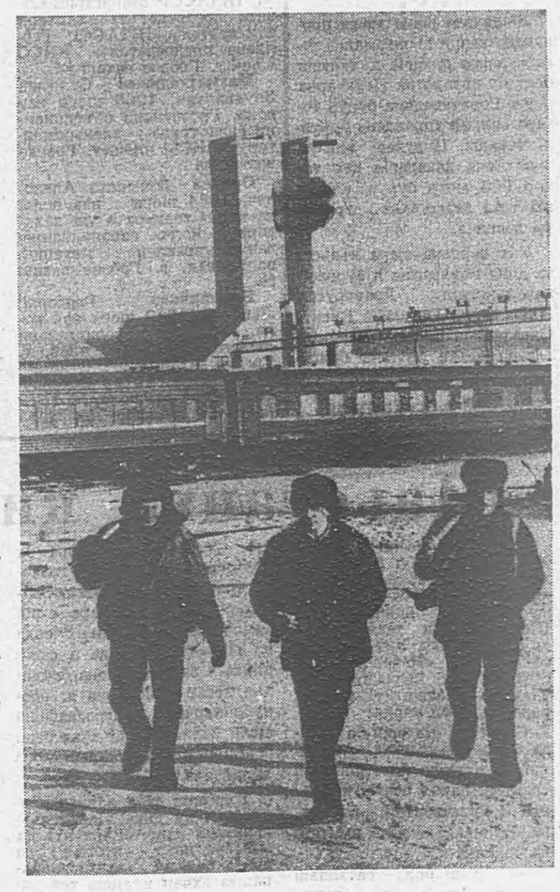

Амурски область. Дукха ха йоаццаш массаза болх бара дIаеннача Байкало-Амурски магистрале хьайийлай керда пассажирски маршруташ. Красноярск-Усть-Кут-Комсомольск-на-Амуре - Хабаровск яхача поездаца ерригача Баме гIолла чакхвала йиш я пересадка ца еш. Якутски АССР Нерюнгри яхачара Москве уха пассажирски поездаш хIанз трасса малхбузен участка тIа гIолла ух. Цу гIулакха цар наькъа йоаю ха бархI сахьата лоацийр. Хьайийлай Бама чура ши маршрут а — Тында-Февральскин Тында-Северобайкальскин.

СУРТА ТIА: дукхагIа лел поездаш хIанз Бама трасса тIа, дукхагIа беза царна гIулакх деча низ а теркам а. Тында станце юхперча шоай участке машинникъ массаза а дикал лакха йолаш хилийтара йоанхо еш ба наькъа монтераш О. Горбунов, А. Губарь, В. Заблоцкий.

В. САЯНИНА сурт. (ТАСС фотохроника).

ГIишлонхой бригадаш: проблемаши де дезараши

Къувлачох гуччахьа дийцар

Хьалха «Сердало» газета тIа хоам мабарра ухх шера 24 январе г. Грозненча В. И. Ленина цIерагIча культура Дворене вIашагIкхийттар КПСС обкома, горкомий, райкомий секретараш, райнсполкомий председателаш хIара шера вай мехкарча дукхача регионашка къахьега республикера дIаухача гIишлонхой отрядашца. Цхьа эзари ши бIаьв мотниг йолаДК тIанк аьнна хьалйинза яр гIишлонхоех. Ишттa уж дукха гулбаларах тамаш елга а дац, хIана аьлча, шоай дезалах, гаргарча нахах баьнна, да боалаш гаьнна къахьега дIаухаш лийнна уж чIоагIа хьашт долаш ба вай республике болх бе. Духьашха вайцига дIадоладаь керда гIулакх да из.

Ховш ма хиллара, хьалха дIадахача шерашка ца доагIаш лерхIар дукхагIболча кулгалхоша Нохч-ГIалгIайче-мера сезонагIа «докхий ахчаш» дахара балха ухача гIишлонхоша леладу гIулакхаш. «Шабашникаш» яха цIи дIаяхаяр царех. Хьаьнала къахьегаш пIена ахча доаккха нах лархIацар уж санна барех. Подрядни договораш а ешт, цар доахаш дола ахчаш къахьеганза, киловзалца доахаш лерхIар.

ВIалла кIал кIийле а йоацаш, царна тIакхоллаш дола гIулакх дар из. Хьаьнала а хьинаре а къахьегача, шоай балхах тIехдика кхетача, шоашта хьалхашка латта декхараш массаза цIена кхоачашдеча вай гIишлонхошта балха тIа карагIдувларий лакха мах бора, доазув доацаш уж тешаме болга кхетадора мехкарча дукхача регионашка. Цкъа шоашта яйза гIишлонхой отрядаш дIахецацар цигарча, боахамий, предприятей, организацей кулгалхоша. Уж юхьхьехаш каьхаташ ухар царгара. Из тамаш а яц. Шоаш къахьегаш хиннача дIаяха езача хьала тIа эттар дуккха йола гIишлонхой бригадаш звеноша. Керттерча даькъе из нийслелар материально-технически Iалашо елга эсала вIашtIехьдаккхарах.

Хьалха нийсденна уж гIулакхаш кхы па нийслалийтара хIанз гIишлонхой отрядашца договораш еогья тайп-тайпарча гIишлон организацей коллективаша. ХIаьта цар уж мишта кхоачашью хьожаш цу гIулакха хадданза тIахьожам лоаттаберга парте райкомашен райисполкомашен. IIагIа сецача гIишлонхой гIулакхаш мишта лел хара хадданза царга хьожаш а нийслу проблемаш сиха къоастаяра нохкъостал деш а хургья КПСС обкома бюро.

Цунах лаьца шоашта тешаме лош денначул тIехьагIа ДК помещене юкъе дIаоттаяь латтача микрофона тIа аргI-аргIагIа хьатIа а ухаш, республика партийни советский органий. ишттa гIишлон организацей кулгалхошка хоарамболла хаттараш дир хьалхашка эттача проблемах лаьца слете дагъа лоацача гIишлонхоша, шоаш ца кхета цхьадола дешаш укхаза къоаста а дир цар.

Республике къахьега чусоцача гIишлонхошта шорта болх бе моттигаш хилар хьахайтара лаьрххIа цу слета хетадаь «Строитель» яха дукха тираж йола газет арахийцадар. Цига дакъа лоацаш мел болча гIишлонхошка дIакхачийтар цун цхьацца номер. Цу тIа яр шоай сметни мах тIабола, ухх шера «Чечингстрой» ПСМО хьалъе еза объекташ. Царех лаьца уххаза дакъа лоацаш хиннача гIишлонхошта дувцаш ДК фойе бар цу объединенера керттера специалисташ а.

Слете дакъа лоацарий эгара хьалха ха безам бар цIагIа сайцачул тIехьагIа шоай лерттIа болх дIабахийтара эша хьалаш мишта вIашtIехьдоахаргда, материально-технически Iалашо елга эсала леларах шоай болх юкъагIбоахаш моттигаш нийслурсья е яц, цу хана шоашта мишта ахча тергда, алапеш мел хургда.

Уж довза гIертача дешашта гIишлонхой дух тIа балийтара хьегаш къамаьл де дош делар «Чечингстрой» производственни гIишлон-монтажни объединене генеральни директора Я. М. Мамодаевна. Цо аьлар: тахан а тIехьа специализированни гIишлонхой бригадай шиъ-кхоь эзар саг хьаэца кийча да тхо, хьалъеча гIишлон сметни маьхах царна 25 — 30 процент дар алапена дIа а тергдолаш.

Нагахьа санна гIишлонхоша йоагIачул хьалха объект йистейоаккхе аккорднии премиальнии а хьожадерга цига къахьегаш хиннача гIишлонхошта. Материально-технически Iалашо елга во вIашtIехьа даьккха е кхы бахьан нийсденна гIишлонхой болх юкъагIбаькхха моттиг нийслой, цу деношка юкъера лаьрхIача доагIаш дола алапи дIахьежадергхиларах дош делар Я. Мамодаева. ХIаьта зеха кирпиш, марккал, кхыйола материалаш йоа ца еш, кхом бой, цар маьхах 60 процентага кхачалца преми хьежаергхилар а белгалдаькххар цо. Шоаш болча къахьега болабеннача болхлоех квартираш эца езаш бараш СТК решенех аргIагIа дIаоттаберга. 4—5 шера квартиранша уж Iалашберга, аьлар цо. Кхоьа кирпиш, маркхал, бетон йохкаргIа цига къахьегаш болча гIишлонхошка. Шоаш болча хIанз дийнахьа бархI сахьата къахьегача гIишлонхоша,бетта 250 — 300 сом алапи йийеш, хIаьта шийта сахьатага кхаччалца болх бераша 370 — 500 сом алапи йийеш хиларах а дийцар. Договораш цар хьадоаннхача алапена цхьаккха тобгIа доазув уввтадерг ца хиларах тешам а белар.

Цо дийцачох кхетадеш дар сметни мах, масала, цхьа бIаь взар сом бола гIишло йиллача хана йистеяьхачача гIишлонхошта 25 — 30 взар сом алапи лургхилар, кхоьыча материалех, ханал хьалха объект хьалъярах луш дар а доацаш. ХIаьта хьалъе йолаяь гIишло яле, цига хала, отделочни балхаш дерашта луш дола алапи сметни маьхах 30 — 50 процент а хургда.

Я. М. Момадаевс шоаш долча балха хьийхар каменщикаш, маляраш, штукатураш, плиточникаш, сварщикаш, крановщикаш, кхыбараш. Нагахьа санна гIишлонхочун говзал йоацаш бола нах шоаш долча балха боагIе, шоай дешара-курсовой комбинате уж Iомабергхиларах а дийцар цо. Договораш къахьега дага болча гIишлонхона шоаш 16 — 18 сахьата болх бергхилар белгала а доаккхаш, ораторга хаттар дир: ишттa болча хьалашка материально-техническими Iалашо елга мишта вIашtIехьдаккха дага ва хьо, аьнна. Цу хаттара а хоадамболлаш дола жоп делар генеральни директора, шоашкхозза дукхагIа материаларш, техника хулийтаргхиларах а бIайха кхача гIишлонхошта доаттабара гIулакх вIашtIехьдоаккхаргхиларах дош дIдар цо. Ший къамаьл чакх доалаш республикерча массе а йолча районашка хьалъеш шоай объенташ хилар а йолга хайтар. Долче, массе а районашка договораш гIишлош хьалъе безам болча гIишлонхошта чIоагIа аьттув болаш гIулакх да из.

Лакхе белгала мадаккхара республике къахьега чусоцабеш бола гIишлонхой низ бокхча ба. Цунга хьежжа дукхагIа хила еза тайп-тайпара гIирсаш хьалдеча дIакхухьийта етта кирпиши. Царна балха тIа хьовзам хургбоацаш кирпиши доаттаярах де лерхIачох дувцар дийхар «Чеченингушпромстроймате-риалы» производственни объединене генеральни директора Р. Т. Голбураевга. Цо аьлар: «Тха объединенена чуйоагIаш г. Грозне кхо предприяти я, хIаьта шиъ Гудермесскин Назрановскин районашка я. Цар коллективаша пятилетка тIехьарча шера планагIа лаьрхIа йола кирпишк арахеца низ дIакхоачаргбац, хIана аьлча а доаккхаш, ораторга хаттар дир: ишттa болча хьалашка матерналько-техническими Iалашо елга мишта вIашtIехьдаккха дага ва хьо, аьнна. Цу хаттара а хоадамболлаш дола жоп делар генеральни директора, шоашкхозза дукхагIа материаларш, техника хулийтаргхиларах а бIайха кхача гIишлонхошта доаттабара гIулакх вIашtIехьдоаккхаргхиларах дош дIдар цо. Ший къамаьл чакх доалаш республикерча массе а йолча районашка хьалъеш шоай объенташ хилар а йолга хайтар. Долче, массе а районашка договораш гIишлош хьалъе безам болча гIишлонхошта чIоагIа аьттув болаш гIулакх да из.

Лакхе белгала мадаккхара республике къахьега чусоцабеш бола гIишлонхой низ бокхча ба. Цунга хьежжа дукхагIа хила еза тайп-тайпара гIирсаш хьалдеча дIакхухьийта етта кирпиши. Царна балха тIа хьовзам хургбоацаш кирпиши доаттаярах де лерхIачох дувцар дийхар «Чеченингушпромстроймате-риалы» производственни объединене генеральни директора Р. Т. Голбураевга. Цо аьлар: «Тха объединенена чуйоагIаш г. Грозне кхо предприяти я, хIаьта шиъ Гудермесскин Назрановскин районашка я. Цар коллективаша пятилетка тIехьарча шера планагIа лаьрхIа йола кирпишк арахеца низ дIакхоачаргбац, хIана аьлча

Республика тайп-тайпарча городашкара е доазол дехьора баьхкача хьаьшашта хьайийлай Зеллинерча Рюген яхача гIайрен тIара (Росток йаха округ) гостиница. Хьалха СЕПГ Центральни Комитета яр из. СалаIара конфортабельни хьалаш да укхаза: нек де бассейн, сауна, кегельбан, теннисни корт. Отела гIуланх деш йола персонал 170 гаргта саг ва.

АДН — ТАСС телефото.

Гонахьара Iалам—из йоккха политика

Ишттa хьина хеташ ва «баьцдарчар» парти хьакхеллачарех цаI, Лаьттан атмосфера лоралра йолча ФРГ бундестага лаьрххIача комиссе доакъошхо, парламента депутат, доктор Кнабе Вильгельм.

—Экологически болам ФРГ хьахиннабан. Эггара хьалха из гучабаьлар Скандинавски мехкашка,—йоах цо.—Цхьабакъда, политически низ а хинна дIаэйттаб «баьцдарбараш» укхаза. ХIаьта хIара шера тIа-тIа чIоагIарIа а лоархI уж. «Баьцдара парагрaфаш» йоацаш цхьаь-цаI программни документ дац мехка партей. Бакъда, общество дегIаахара кхыча сферашта Iоткъам боацаш йисаш тха партн.

Тха ларле ула принцип: цхьаь цаI лоархIам бола правительственни решени тIаэца йиш яц наьха хьашташка ца хьожаш, цар вахара средага па хьожаш. Лоч-кхаьдаь лац, цхьа 15 шу хьалха ФРГ эггара лоархIаме дар экономически де лерхIараш. Цудухьа индустриальний отходашца юрташ е участкаш бIехьаьй яхаш цхьацца-болча наха ей йолча протесташка ладувгIаш саг вапар. ХIана хьал овлангара хувцаденнад. Из да, сона хетачох, из дIаболабеча аз даьча лаьцача экологически боламах даьнна бержат.

— МалагIа я хьа керттера специальность?

— Со хьу лелаеш ва. 50 шерашка волавелар со баьповГIаттеи саган юкъера бувзамашка хьежа. Дукха балхаш даьд аз тайп-тайпара рудаш а кIора а баькхачул тIехьагIа «бепта сурташ» санна диса лаьтташ меттаувттадеш.

ХьунагIа цхьа къаьстта моттиг хьайидача, хила йиш йолчул дукхагIа га хилац. Из принцип я экологически процессашка а: экономикана интенсификаци яр а да цхьа доазув долаш. Промышленность из яле а юрта боахам бале а. Леладе йиш йолаш хIама дац цасоцаш нах-къаш, керд-керда химически гиганташ хьалъяр — цкъа соцадо деза из. Ца соцадой Iаламо делхадергда вай. ХIана аьлча, Iалама магаш сел сиха хувцалуча хьалашка дIаIама. Эзараш шерашка Iалам «дIаIаьма» хьалаш хIара бепта хувцалуш доагIа. ТIаккха мишта даха доахк вай «планета баьцдара пехкаш» — хьу-йоацаш?

— Хьона хетачох, экологически проблемаш къоастаяра фу-лала могаргда Москверча Глобални форума?

—Хьунаш тедар алхха европейски проблема хинна Iац. Амазонкан тропически хьунаш Лаьттан пехкаш доархIаш я, цхьабакъда, уж хIалакъеш латт. Уж проблемаш хIанз спринпланетарни я.

ШоллагIа, электроэнергех пайда йибарга дунен халкъашта юкъерча боарам тIа юхьхьажа веза. Хов сона. СССР дукха ха йоацаш а энерговооруженность айлар экономика дегIаяра чохкам санна доархIар. ХIанз уж хьокхамаш тоъал лакха да, дале я нах дикагIа бах ала йиш йолаш лац вай. Со теш: общества индустриализаци лакхагIа ме я. энерги кIезигагIа «яа» еза цо.

Ишттa тIехйоккха энергетически объекташ а йоацаш, энергена кхомбара проекташ я тахан ден повестке латтараш. Укхаза гIулакхаш пхьана леладе а деза.

— Гонахьарча Iалама молагIа проблема хет хьона тахан вайна эггара кхерамегIа?

— Лаьттан климат хувцадалара проблема. Из бувзам болаш я, цкъа-дале, атмосфера озонни тIоа бохабар санна йолча явленеца, шозлагI-дале, «парникови эффект» оалачунца. Индустриальни мехкашка промышленность сов тIех дегIаярах хьахиннар да из.

— Московски форум санна долча вIашагIихетарий лоархIам мишта хет хьона?

— Аз дег тIара тIаэц изза-мо шера йола дунен халкъашта юкъера мероприятеш. Цхьабакъда, дечун координаци ергйолеи дерригача мехкашта обязательни йолеи интернациальни орган наьха общество вIашагIйолларе бакъбахьа хетар сона. Дувцар-м даргда-даргдац адамаш яхар ма дий. ООН-е сихха экологически гIо-дара Центр вIашагIйоллара Горбачев Михаила идея Хьаллоац аз. Цу организацена дукха бокъснаш а лургьяр аз. Из перспективни гIа хургбар.

— Эггара листагIа нах бахачеи индустриализаци лакха йолчеи дунен регионе — Европе — уж проблемаш юсталургьяь аьнна хетнй хьона?

— Хет. ВIашкаоттаергья вай тIемеи, экологически ши явлени. тIема кхерамзле Iалашъяра нах массаза а лоалахой эсалагIа хилийта гIийртаб. ТIаккха шоай кхерамзле а йоккхагIа хетар. Экологически кхерамзленца деррига а кхыча тайпара да: массанена а бакъахьа хетар, гонахьара Iалам лорадарга дукхагIа ачха лоалахарча мехкаша дIадохийтаре. Со тIехьа ва экологи лораеча низашта координаци яра. Цу гIулакха ачха кходар хьараме да, промышленносте ха йолча мехкашта хIаьта а. Ювцар вай кхоане я.

В. КРАСНОКУТСКИЙ,
АПН соб. корр.

Сержант Чуванов юха хIана вахав?

Кабуле дикагIйолча «Интерконтиненталь» яхача гостиница тхов тIа да тхо. Массехк кIира хьалха реактивни снаряд кхийттай ухх тIа. ХIара дийнахьа афганскн столицана оппозице формироване еттарех цаI я из. Из чакхъьяьннай тхов тIа йиллача сомача аьшкбетона плитах, гостиница цхьан номера йийнах, цхьа этаж лохехьарча номер чу кхаьчай. Цо даьха Iургаш цемента бетонаца дIакъайлад. Сурташ доахаш латт.

АПН съемочни группас новкъостал а деш, вовзаш волча киноактера Грегорн Пека воIа, американски режиссёра Стивен Пека вьетнамскин афганскин шин тIема шин ветеранах дола фильм доаккх. Стивена хетачогIа, 1967—1968 шерашка Сайгона юхе тIом беш хиннача Боб Сэмонен 1979 шу чакхдоадаш советски эскарца цхьана Афганистане вахача Николай Чуванован кхел цаI я. Пека дувц, уж тIемаш мишта а хIана а дьд, уж цхьатарра политически маIан долаш дар ала а гIертан. Шоай нийсархой, доттагIий, гаргара нах маьрша бахаш болча хана тIема Iазап тахьаьча кагийча нахах дувцар да цун дехкар. Боб а Николай а эскаре шоашта, цхьа хIама карагIдаргхилар-га сатувсаш хиннаб, бакъда, цар янйрхIар кхоачашхиланзар човнаш хилар бахьан долаш. Цу шинне а когаш дIадьхад — Боба аврдини Николая аьттиги. ХIанз уж шакхъе хьинаре дакъа лоацаш ва тIема духьаларча боламе. Сэмсон вьетнамски тIема ветераний машара тIехьарча объединене активиства. Чуванов Афганистане хиннача тIема ветераний комисси хьаьярех цаI ва. Из комисси болх беш я машар лорабара Советски комитете. Цу комитета делегацеца венав из Кабуле а.

— Фу хет хьона, фу ракета яр из? — хетт Стивена Николайга, цига цементаца дIакъайла даьха Iургаш дIа а хьокхаш.

— Хац сона. Со укхаза гIулакх деш водча хана Кабула еттачар ракеташ.

— Фу хет хьона ишттача гIулакхех?

— Ма дарра аьлча, из оанхарал да. Уж ракеташ етташ бовраш маьрша нах ма бий.

— ХIаьта, хьа нийсденнадий нах боабе безаш?

— Нийсденнад, бакъда, герзацара нах, со е са новкъостий боабе гIертараш.

— Мичахьа вийр Iа эгара хьалха саг?

— Ухх моттига геттара юхе, элеваторе.

Николайс дIахьувах топпара кирпишнех даьча вIамигача цIеношта юкъе урагIдаха доккхий IажагIа бос бола цIенош. Чуванова массехаза дувц камерана хьалхашка 1980 шера 23 февралe хиннача тIемах. «Кулманаша дIалаьцар элеватор, город даа ялат доацаш хилийтар духьа». Лакхерча этажа юрагара еттар пулемет.

— Пулеметчиках со лорабора пенон кIотаргашеи, из «хьайцар» шозза автомат теха, — яхаш дувц цо.

— Хьо тешаш вий из саг духхьала Iайха вийна хиларах? Хетаргахьа, кхычахьара дов деш хинна хургдеций цунна?

— Теш, са автомат молхагIеи лелхеи пхорч долча патронех йиза яр, сона мадарра бIаргадайра, аз техача автомата пхорч шоззе а корах чудаха хилар. Из автомат техачул тIехьагIа пулеметчик кхы дов ца деш сецар.

— Фу хет хьона тахан хинначох?

— МоллагIа дов, моллагIа тIом а санна, трагеди я ер. валари цIийи да. ХIанз со а са новкъостий а гIерт тхоашта бIаргадайна къемат цIакха а цхьаннахьа а ца хилийта...

ШоллагIча дийнахьа из Николай вигар сурташ даха. Тха машен торговцаша города рынкашкахьа дIатIаувзаеча, бальдааранн сомашн тIаболча йоккхийча грузовикашта, тележкашта юкъе гIолла Iуйрийна хьалйизача Кабула улицагIа чакхъяьлар. Чуванова, оагIорахьа дIа-юха хьежаш, городе цийна йовза моттигаш белгалйоахаш, корта эгабора.

— Фу хет хьона тахан Кабуле? — хаьттар аз цунга.

— Сай къоналга юхажахьчав со, — аьлар Николайс. — Тешаргвац хьо, тхо дерригаш а нраз долаш дар ухаза. ТIом бар беш, геттара кхераме ха яр, хIаьта тхо ираз долаш дар. Ухаза беррига нах шоаш мабарра бовзар. Массехк ди даьлча ше мадарра гучадаьлар мала малав. Оаха тIом бора доттагIий лора а беш. ЦаI массанена тIехьа массавар цхьаннена тIехьа, яхаш дар тха ингат.

— Хьона ховш мадарра, вай мехка хIанз дувцаш да 1979 шера декабре Афганистане вай эскар цига дахийтар нийса хиннад е хиннадац, яхаш. Хьона мишта хет эскар цига дахийтар?

— Тхога, Афганистана ветеранашка, хадданза хоатташ да из. Цхьан тайпара жоп дала йиш яц цу хаттара. 1979 шера хинна событеш ювца атта дац. Цу хана дунен тIара хьал геттара кхыча тайпара дар. СССР-ен США-и кхыйола правительствааш яр. Европе оттаеш яр американски «першингаши» «ткъамаш дола ракеташ». Тхона хеташ махиллара, вай къулбехьарча доазонашца йолча Китайцеи Иранацеи кхохкаденна хьал отташ дар. Цу хана ВIашагIкхийттача Штаташкара «аьттехьара» политикаш гIертар Кабуле Iаьдала керте антисоветски низаш оттаде. Советски Юкъера Азерча бусалба нахъа районашкара хьал толхаде деза лерхIар цэр уж низаш. Сона хетачогIа, из бахьан дар советски эскар цига дахийтар. Аз пIалкха а хьалхадоаккх, дуне кхыча тайпара дар, тхо а кхыча тайпара дар.

— Шо мишта дар?

— ТIом беш чакхваьнна саг веррига хурпалу, са а са новкъостий а 19 шу долча хана тха хиннача романтиках хIама юхедисанзар. ТIом — из зулам да. Аз из ше мадарра бакъду. Цхьаккха нана — СССР-е а, США а, дунен тIа цхьаннахьа а кхы шиъ къонгех яргйоацаш хIама де деза.

— Сийлахь - бонкха Даймехка тIом лаьттача шерашка цун фронташка хиннача событешта юкъе дакъа лоацаш бар беррига мохк, беррига баха нах. Прессас доашхаш дувцар тIем тIа дакъа лоацаш хиннача нахах. Хьо Афганистане хиннача хана шоах кIезига дувцар газеташ тIа. Наха кIезига ховш дар укхаза хулар.

— Тхо укхаза долча хана, тхоах дукхахбарашта из мегаш дар. Тха цIагIарча наха кIезигагIа тха саготдора укхазара деррига бакъдар ца ховш хиларагIа. Со цIавахача хана аз дувцачох дукхабараш тешаш, сона из халахетар...

— Хьо дукха ха йоацаш ВIашагIкхийттача Штаташка махиннавий, вьетнамски тIема ветеранашца вIашагIкхеташ а хиннав хьо. Фу нах ба уж?

— Ветеранашта юкъе дукха нах ба тIемах вайна хеттар хеташ.

— Дананта юххе шу даькхача Стивен Пека сона дийцачогIа. Вьетнама дукхача ветеранашта мегадан шоашта маьршача вахаре, обществе мотниг лаха. Чубаха цIа доацаш тахан США болча нахах ткъаь итт процент ба уж, эзараш бола нах шоашта теха байнаб, дукхабараш корта бохзбеча маларо хIалакбаьб, набахта бахаб.

— Хьона е хьа новкъосташта Iаткъаш йий-теш общественни дискомфорт?

— Хетаргахьа, вьетнамски ветеранашта санна йоацаш кхыча тайпара Iаткъ. «Застоя» шерашка вай обществе хинна хIама, общественни бе-башка ца хетилга, вещизм, шолха мораль тIаэца йиш яц вай. Са бIубенна ала йиш я Афганистане чакхбаьннача дукхагIболча кагийча наха геттара дина а хеташ перестройка тIанйпар. Вай общество цIеньяра низ мел кхоачар де гIерт тхо. Тха дагалатташ цхьа хIама да, оаха кхетаду, тхоаш пхьана хилча, тхо низ-болга...

— ХIаьта й, сержант Чуванов Кабуле юха, хIана венав?

— Со венав машар лорабара Советски комитета делегацена юкъе а волаш. Со укхаза вара бахьан.. пунца довзийта воалл со. Укхаза тIом беш мел хинна кагий нах махулла сихагIа Афганистане машар хилар ловш ба ала венав со. ТIом сихагIа чакхбаккхара, президента Наджибуллас маяххара, еррига оагIонаш перегоораш яра истола тIа хоашара долла хIама де дэза. Аз хьаллоац къам бартадахара политика.

Андрей ПРАВОВ,
АПН соб. корр.

Кабул.

Кувейт хьоайнча дукхахчарна дагадохар мехкдаьтта да. Духьаьш из «Iаьржа дошув» бахьан долаш карагIдайнад Кувейта массехк итт-шу далалехьа лоабатах даьча отарашкара сверхзвуковой самолеташка кхача.

Вай ханара Кувейт — таханарча Iилмон техникон таро лучча тайпара оборудованеца Iалашъяь предприятеш, шера автострадаш, бетонахи кизгаки яь гIишлош, супертанкераш, низбола мехкдаьтта промыслаш. Тахан Кувейт — Юхерчеи Юкъерчеи Малхбоалеи йоккха фичансови центр. Дунен халкъашта юкъера цун сий а цун Iоткъам а цасоццаш айлуш латт. Маьзза финансови таронаш а йолаш. Кувейта правительствас дукха теркам тIабохийт мехка образовани унахцIено лораелгеи дегIахкувлара.

СУРТА ТIА: аьшкбетонни стелашца 150 метрал лакхагIа урагIйихьа, теза (мала мегаргдола) хий чудола бургаца хьисапе, тIехйоккхий резервуараш — таханарча Кувейта характерни сурт.

ТАСС фотохроника.

130 ШУ ДУЗ
А. П. ЧЕХОВ ВАЬЧА
ДИЙНАХЬА ДЕНЗ

УКРАИНСКИ ССР. Сийлахьча эрсий йоазонхочун Чехов Антон Павловича вахарцара а кхолламцара а наьха безам вIалла бовш бац. Цун произведенешта ерригача континенташка кепатехай, цун турпалаш дунен тIарча дукхача меттала сценаш тIара къамаьл деш ба.

Чехов вахарца хьаштдолаш бола нах геттара чIоагIа тIаувзача моттигех я Ялтера цIа-музей. ХIара шера укхаза йоагIа 120 эзар саг. Укхаза яздаьд цо шийла «Скучная история», «Студент», «Душечка», «В овраге», «Дама с собачкой» яха дувцараш повесташ, «Три сестры», «Дядя Ваня», «Вишневый сад» яха пьесаш. Укхаза хьоашалгIа хиннаб Ф. И. Шаляпин, А. М. Горький, С. В. Рахманинов, А. А. Спендиаров, ишта цу ханара кхыбола цIихеза бола нах.

Чехов кхелхачун тIехьагIа цун йиш Мария Павловнас хьадийлар из цIа.

СУРТА ТIА: цо болх беш хинна кабинет, ух чу да Чеховна совгIата заманхоша — А. Толстойс, М. Горькс, Ф. Шаляпина, ишта кхычар дешна хинна сурташ.

А. ОБУХОВСКЕ сурт.

(ТАСС фотохроника).

ІИЛМА КОНФЕРЕНЦИ

Вайнаьха метташ дIагIадоалдарца уж Iомадарца цу гIуланха эпаш йола методологи кхолларца ювзаенна яр ЧИГПИ хинна Iилма конференци. «Наьна метта проблемаш» яхача темагIа яр из.

Конференце дакъа лоацаш хиннараш бар вайнаьха языкознани тохкаш бола Iилманхой, лакхехьарча дешара заведеней хьехархой, литературоведаш.

«Нохчий а гIалгIай а литература кхыча къамий литература бола бувзам» яхаш яр Х. В. Туркаева яь доклад. Цо дика гучдаьккхар уж бувзамаш къоарга хилар а цхьацанегIа дика пайда боалаш уж литератураш дегIаахар а.

Ца хьоаеш йисанзар таханарча дийнахьа лакхехьарча а юкъерча а школашка вайнаьха метташн, литературн хьехача юкъе нийслу халонаш, дувла гIалаташ. Цу проблемашта къаьстта теркам тIабахийтар А. М. Арсанукаева, К. З. Чокаева, З. Х. Хамидовас.

Геттара сухалбе безаш яр Н. Б. Мукаева гIоттаяь проблема. Нохчий фольклор гулъяр, тахкар, Iомаяр — из да цо яхачох сихха динза даргдоацар. Кхы башхало йоацаш латт из гIулакх гIалгIай меттаца а. Цудухьа докладчика даьча хьехамех пайда баргба аьнна хеталу вай ерригача фольклористикана.

Конференце хиннача къамаьла юкъе лоархIаме дакъа лаьцар Iилманхоша К. Д. Ацалаевас, Э. Солтаханова, А. Долатава, Р. К. Чокаева, Х. М. Мусаева, К. Б. Гайтукаева.

Конференце бар прессай, культурай болхлой.

ТЕЛЕВИДЕНИ

27 ЯНВАРЬ,

ШОАТТА

I ПРОГРАММА

6.30 — 120 минот.
8.35 — ЦIагIара академи.
9.05 — Эрсий халкъа иллеш дIаоал В. Ефимовс.
9.20 — Вай беш.
9.50 — Саг. Лаьтта. Вселенни.
10.50 — Концерт.
11.20 — «Хьайбай дучен тIа».
12.20 — «Вызываем огонь на себя» яха художественни фильм. 1-рем 2-гIа сереш.
15.05 — «Меркурий» яха коммерчески вестник.
15.35 — «Спектр». Дунен халкъашта юкъера программа.
16.05 — Мультфильмаш.
16.20 — «Партех йола диалогаш».
17.20 — «СелаIад» яха халкъа кхоллама телепрограммай VIII Дунен халкъашта юкъера фестиваль.
17.45 — «Дунен халкъашта юкъера панорама».
18.30 — «Ссора в Лукашах» яха художественни фильм.
20.00 — Дезала телевикторина.
21.00 — «Ха».
21.30 — Телезрителя спутник.
21.55 — «Бека, пандар!».
23.10 — «Ах бийса ялалехьен тIехьагIен».

II ПРОГРАММА

8.00 — Iуйрийнара гимнастика.
8.15 — Концерт.
8.45 — Документальни фильмаш.
9.30 — «Выстрел в спину» яха художественни фильм.
11.00 — Прогресс. Информация. Реклама.
11.30 — Массанена йола педагогика.
12.30 — Культура кризисера ара миша варгва?
14.00 — Эрсий къамаьл.
14.30 — «Советская Россия» яха видеоканал.
17.00 — «Юрмала-90».
18.10 — Мультфильм.
18.30 — «Ха».
19.05 — Нохчий мотт Iомабу вай.
19.35 — Саги перестройкен.
20.00 — Бийса даьккъала хийла шун, бераш!
20.15 — Реклама, хоамаш.
20.25 — «Дукхаеза ашараш» яха концерт.
20.55 — Полоцкера органни сайре.
21.20 — Бокхийчарна дола мультфильм.
21.30 — Азербайджански ССР Гостелерадио. «Безвинный Абдулла» яха телеспектакль. Премьера. Бакура передача.
22.40 — «Музыкем модеи».
23.30 — Киноконцерт.
00.15 — «Королева бензоколонки» яха художественни фильм.

28 ЯНВАРЬ,

КIИРАНДИ

I ПРОГРАММА

8.00 — Массанена йола спорт.
8.15 — Ритмически гимнастика.
8.45 — «Спортлото» тираж.
9.00 — Iуррехьа. Берашта йола передача
10.00 — Даьхенна гIулакх деш.
11.00 — Iуйрийнара сакъердама программа.
11.30 — Никъберий клуб.
12.30 — «Музыкальни киоск».
13.00 — «Вызываем огонь на себя» яха художественни фильм. 3-гIем 4-гIем сереш.
15.25 — УнахцIено.
16.10 — «Юрта сахьата» панорама.
17.25 — «Марафон-15» яха берий информационно-публицистически программа.
19.00 — Кiранден кинозал. «Летели два верблюда» яха мультфильми «Когда я вернусь» яха документальни фильмаш.
19.45 — «Свободное падение» яха художественни фильм. (Духхьашх).
21.00 — 7 дн.
22.00 — Даймлена» йола уйлаш.
22.15 — Чайковске эррига симфонеш. № 2 йола симфони.

II ПРОГРАММА

8.00 — Зарядка е отта!
8.15 — Концерт.
8.45 — РСФСР городий телестудеш.
9.20 — «Валентин и Валентина» яха художественни фильм.
10.50 — Документальни фильмаш.
11.35 — «Угол зрения» яха кагирхошта йола информационно-публицистически программа.
12.20 — Екъаргьа вай доттагIалла сискал.
12.50 — «Юрмала-90».
13.50 — Армене Гостелерадио симфоническ оркестра концерт.
14.30 — «Советская Россия» яха видеоканал.
17.00 — Планета. Дунен халкъашта юкъера программа.
18.00 — Мультфильм.
18.40 — «Карман России» яхача документальни фильма премьера.
19.00 — СССР халкъа артиста А. Днишева концерт.
20.00 — Бийса даьккъала хийла шун, бераш!
20.15 — «Атлетизм-89». «Советски спорт» яхача газета приз якхара йола Дунен халкъашта юкъера турнир.
21.00 — 7 дн.
22.00 — Союзни республикай студей фильмаш. «Эта опасная дверь на балкон» яха художественни фильм.
23.25 — «Вай дахаш дола дуне». «Мои современники» яха режиссера Виноградова фильм.

29 ЯНВАРЬ, ОРШОТ

I ПРОГРАММА

6.30 — 120 минот.
8.35 — Москвера халкъа инструментий оркестраш.
9.05 — «Свободное падение» яха художественни фильм.
10.20 — Хьайбай дунен тIа.
11.20 — «Двенадцать стульев» яха йиъ сери йола художественни фильм. 1-ра сери. (1976 ш.).
12.30 — Ха.
13.00 — Документальни фильм.
15.30 — Д. Шостакович. «Золотой век» яхача балетера фрагменташ.
15.50 — Маман, папан, сом.
16.20 — Берий сахьат (французски меттаца урокаца).
17.20 — Конев Сергея депутатски маьхаленаш.
18.20 — Коллаж.
18.30 — Ха.
19.00 — «Неожиданный Вьетнам» яхача документальни фильма премьера.
19.50 — «Двенадцать стульев» яха художественни фильм. 2-ра сери.
21.00 — Ха.
21.30 — Актуальни интервью.
21.40 — «Дош» яха литературно-художественни программа.
23.45 — Ха.

II ПРОГРАММА

8.00 — Iуйрийнара гимнастика.
8.15 — Iилма-довзийтара фильм.
8.35, 9.35 — Литература. 9-гIа класс.
9.05 — Итальянски мотт.
10.05 — Iилма-довзийтара фильм.
10.35, 11.35 — Биологи. 7-гIа класс.
10.55, 11.55 — Iилма-довзийтара фильм.
11.05 — ЦIагIара академи.
12.05 — Документальни фильм.
12.25 — «Эта опасная дверь на балкон» яха художественни фильм.
13.50 — «Гаьнара Малхбалле». Киножурнал.
14.00 — «Хлеб — имя существительное» яха художественни фильм. 5-гIа сери.
17.30 — Документальни фильм.
18.00 — «Синтар» яха берашта йола программа (нохчий меттала).
18.30 — Ха.
19.00 — Реклама, хоамаш.
19.10 — Информационно-публицистически программа.
19.50 — Бийса даьккъала хийла шун, бераш!
20.05 — Хоккей. СССР чемпионат. «Химик» — «Динамо» (Москва).
21.15 — Концерт.
21.30 — Къона кино.
23.15 — Документальни фильм.

Къахетаме гIулакх

1990 шера массанена дайзар В. И. Ленина цIерагIча советски берий фонда геттара беркате гIулакх. Из я советскин доазол дехьарчен паьха теркам тIаэза телемарафон — бераш лорадара, бера бокъонаш лораяра, берий фонда, цун программа маIан. Хьожаш дан нанеи доацаш дисача берий, бой долчу берий унахцIено лораяра, уж Iалашдара, царна кхетам баларга дешаш ца Iаткъаш цхьакха а висанзар, вай общественни организацеи планашта, де лерхIарашта, деккарашта новкъостал дара йола ваьха уйла гIоттайнр. Алхха телемарафон латтача хана Жилсоцбанка Опера телемарафона 70718 счете кхаьчар 61 миллион сом, хIаьта 10 февралде кхаччалца йолча хана берий дезала цIеной хьалдара берий фонда Правлени аьнна цIи тиллачунга кхы а ахча кхоачаргда гражданашкара, предприятешкара, министерствашкара, ведомствашкара.

Цул совгIа, берий дезала цIеной хьалдара къахетама — сагIа билеташ доаржадеча сберкассай гIулакх а хьайр. 1989 шера республике уж билеташ 16186 сома маьха дехкача метта 1990 шера алхха цхьан кIиранда 24198 сома маьха дехкад.

Берий фондагара КПСС ОК болхлоша дийхад шоашка 1300 сома маьха билеташ дохка аьнна, ПТУ-с — 500 сома маьха, № 2 йолча школа-интернатас — 100 сома дохка аьнна.

Бераш дагалаьца царна новкъостал дьаршта баркал ала доагIа. Бакъда, тамаш яйташ да берий фонд ишта чIоагIа ювцача хана цхьакха хIама цох теркал ца деш цхьабола нах бисар. Вай республике долча 524 эзар сома маьха билетех 1990 шера 9 январь тIехкоачаш дехкад Ленински районе 7241 сома, Октябрьски районе 3659 сома маьха, Старопромысловски районе — 194 сома, Заводской районе — 2316 сома, Ачхой-Мартановски районе — 195 сома, Веденски — 141 сома, Малгобекски районе — 115 сома, Надтеречни — 370 сома, Назрановски — 300 сома, Наурски — 101 сома, Сунженски — 510 сома, Урус-Мартановски — 400 сома, Шаьла — 460 сома, Шелковски — 1153 сома, Гудермесски — 1215 сома, Грозненски — 5979 сома маьха билеташ, Шатоевскин Ножай-Юртовскин районашка вIалла дехкадаш.

Берий фонда Правлени кхайк республика берригача гражданашка «Къахета дог» яхача гIулакха юкъе дакъа лацар дехаш. Цхьа моллагIа доацача цу билетех денна ахча дIагIоргда берий дезала цIеной городок хьалъеча. Цох хургда ИхьаIда низкъъала кхел этта цIенах дьанача бераш дола ваьна цIа. Даьн ваьнен йIовхалах дьаннача бераш фусам Iалашъяра юкъе дакъа лацар доккхача берата гIулакх да.

«Къахета дог» аьнна девиз а йолаш цу шийла дукхагIдола гIулакхаш В. И. Ленина цIерагIча берий советски фонда Нохч-ГIалгIай отделене.

1989 шера отделене белгалдаьккхар шийла хьалхара шу. Цу лоацаца хана а шийла къахетамеча гIулакхаца вай республике дIаяйзар из.

Отделене хьайайдла я берий хьашташ лорадара мах ца боаккха юридически приемни. Цун заведующи У. С. Хаяури.

Активнаста мах боацаш Iалашбе шоашта хьатIалаьцаб дукха бераш дола масех дезал. Масала, цар дехарагIа Грознерча УгурчневгIар дезала дика квартирен материальни новкъостала лаьрхIа 250 сом ахчен делар. № 2 йолча школана-интерната автобус, № 15 йолча интерната грузовик еннай.

Армене берий фонда дIадахьийтар Нохч-ГIалгIай отделене январь бетта 3000 сом. 1989 шера вай республике лоаман районашка лаьтта текха хатар хиннача дезалий берашта дахьийтар 2500 сом. Царна «СелаIад» яхача редакце сотрудникаша шоай кхаь дийнахьара алаш хьожадир.

«Къахетаме дог» яха гIулакх дIахо а деш да.

Л. КРЫЖАНОВСКАЯ,
В. И. Ленина цIерагIча берий Советски фонда Нохч-ГIалгIай республикански отделене председателя заместитель.

Боккха кхаъ хилар спорт езачарна. Укх бетта арадаьлар вай республикерча спортсмена Виктор Шумакова Сийлен орден яларах дола Указ. Из лакха совгIат Викторо даьккхад шийла деррига вахар езаеннача спортаца хоттадалийтарах.

Халкъашта юкъерча класса спорта мастер В. Шумаков массехказа хий-моторни спорта клуб шийла воккхагIволча тренера аьттув боалийга ловш я. Из ловш ба беррига вай спорт езараш а.

СУРТА ТIА: Сийлен Ордена кавалер В. Шумаков.

Н. КОБИАШВИЛЕ сурт.

Пайда бе яьннай

ХьалхарIа зе деш къахьегаш хинна Мочкъий-Юртара шурий комплекс соазка арендах яьнначул тIехьагIа 150 эзар сом пайда баьб пачхахьалкхенна дIадахача шера.

Комплекс арендах хьанйцар ва укх юрта ваханш вола Мациев Аюп. Наха дика вовзаш ва из ханна вокхха воацаш саг. ХьалхарIа Аюп укхазарча колхозе керттера зоотехник вар.

Аюпа комплексе хьагутъяь коллектив я шийла деккар кхетадеш а из дика кхоачашдеш а. Арендас сиха гучаоаккх кхыча тайпара уйла йола саг, шийла деккар кхоачашдеш ах низ дIабахийта гIертар.

Дукха хIама ду хIанз къахьегамхой социални хьашташ дикагIа кхоачашдара. Укхаза къахьегаш болча наьха таро я Iаьдала маьхах колхозера доакъар эда, кхыйола шоашта эшаш йола юртбоахама продукци хьаязье.

Беррига арендаторашт укх юрта хьалкхийна нах ба. Царех цхьаболчар юртбоахаме къахьега ха ткъаь пхе шерал совгIа я. Ишта ва арендни бригада тракторист Долаков Захьир. Цуч беррига къахьегама никъ, йоккха опыт, — дика хьехам хулийташ масал да зIамагIчарна.

Ишта дикача дешашца белгалбоахаш ба Нальгиев Мурад, дояркаш Нальгиева Зина, Мальсагова Хадишат, кхыбараш.

Мочкъий-Юртарча шурий комплексе арендни коллектив социалистически яхье хьалхарча моттигашка я. 1989 шера карара-кара тела цIе байракх елар бригадана.

Б. ЖАБРАИЛОВ.

САЛОIАЧА ДЕНОШКА

С. М. Кирова цIерагIа парк. 6.00 «Энтузиаст» яха футбольни клуб. 8.00 Ло баккхареи хIамаш тегареи курсаш. 9.00 Книжкаш дукхадезарий клуб. Книжкай выставка. Книжкаш дIа-юха хувцар. 10.00 Автодром.

В. И. Ленина цIерагIа ДК. 8.00. Ло баккхарен хIамаш тегареи курсаш. 8.30 Машинкаца аьхинга хIамаш яра курсаш. 12.00 «ЦIагIара медсестра» яха курсаш. 15.00 «Дизайн быте» яха курсаш. 16.00 Халкъа драматически театр. 17.00 Берий гитаристий кружок. 18.00 Балетни студи.

Н. К. Крупскаяй цIерагIа ДК. 12.00. «Перестройкен сага бокъонаш» яха клуб. 14.00 Ло баккхареи хIамаш тегареи курсаш. 15.00 Машинкаца художественни догамаш дара курсаш. 18.00 «УнахцIено» яха клуб. 18.00 «Глобус» яха дискошоу.

С. М. Кирова цIерагIа ДК. 9.00 «Говза кулгаш» яха клуб. 11.00 «Пионер» яха клуб. 15.00 «УнахцIено» яха клуб.

Химикий ДК. 17.30 Духовой оркестр. 18.00 Камерни хор. 18.00 «Радуга» яха халхара халкъа коллектив. 19.00 «Лидер» яха спортклуб.

Сердалон болхлой цIа. 10.00 Халкъа кхоллама выставка. 16.00 Гитаристий ансамбль.

«Красный молот» завода ДК. 11.00, 13.00 Iарбий меттала къамаьл де Iомалу вай. 15.00 «Вай беш» яха клуб. 16.00 Вокально-инструментальни ансамбль.

Пролетбата цIерагIа ДК. 14.00 «Къона пожарник» яха киноклуб. 18.00 «Веселая горница» йолча хьоашалгIа.

«Оргтехника» объединене ДК. 10.00 Вокально-инструментальни ансамбль. 12.00 Игротека. 13.00 Кагирхой цIей. 17.00 «Ветеран» яха клуб.

М. Горькс цIерагIа клуб. 10.00 «Хозяюшка» яха клуб. 10.00 «Кружевница» яха клуб. 10.00 «Кружевница» яха клуб. 13.00 Макраме дукхаезараш хьех оаха. 13.00 «Игротека». 14.00 Фаьлг болча хьоашалгIа.

Хлебокомбината клуб. 8.00, 17.00 «Лидер» яха спортклуб. 8.30 «Говза кулгаш» яха клуб. 10.00 «Тополушки» яха халхара коллектив. 13.00 «Кружевница» яха клуб. 18.00 «Мукъам» яха студи.

В. Маяковскс цIерагIа клуб. 15.00 «Солнышко» яха киноклуб. 17.00 «Неш» яха клуб.

С. Орджоникидзе цIерагIа стадион. 9.00 Футбол. Профсоюзий ДФСО Горсовета Iан хьалхле.

Гороно СДЮШОР стадион. Футбол. НГIАССР Iан хьалхле. 9.00 «Машиностроитель» — «Нефтяник». 10.30 «Локомотив» — «Динамо». 12.00 «Атлетика» — ЧИГПИ. 13.30 «Вайнах» — «Орга». 15.00 «Монтажник» — «Дружба».

КIИРАНДИ,
28 ЯНВАРЬ

С. М. Кирова цIерагIа парк. 6.00 «Энтузиаст» яха футбольни клуб. 8.00 Ло баккхареи хIамаш тегареи курсаш. 9.00 Книжкаш дукхадезарий клуб. Книжкай выставка. Книжкаш дIа-юха хувцар. 10.00 Автодром.

Офицерий цIа. 11.00 Филофонистий клуб. Грамзаписаш гулъеирий вIашагIкхетар.

В. И. Ленина цIерагIа ДК. 8.00 Ло баккхареи хIамаш тегареи курсаш. 8.30 Машинкаца аьхинга хIамаш яра курсаш. 8.30 «Росинка» яха халхара ансамбль. 9.00. Балетни студи. 10.00 «Улыбка» яха халхара халкъа ансамбль. 11.00 «ЦIагIара медсестра» яха курсаш. 12.00 Бальнии дискои халхарий школа. 13.00 «Меридиан» яха халхара халкъа ансамбль. 15.00 «Дизайн быте» яха курсаш.

Н. К. Крупскаяй цIерагIа ДК. 9.00 Нохчий метта курсаш. 9.00 Машинаца художественни догамаш дара курсаш. 10.00 Технически кхоллама кружок. 14.00 Ло баккхарен хIамаш тегареи курсаш. 14.00 «Къона краевед» яха клуб. 18.00 «Глобус» яха дискошоу.

С. М. Кирова цIерагIа ДК. 9.00 «Говза кулгаш» яха клуб. 12.00 «Мультик» яха клуб. 13.00 Игротека. 15.00 «УнахцIено» яха клуб.

Химикий ДК. 10.00 Изостуди. 10.00 «Нийсархо» яха мукъача ден клуб. 15.00, 18.00 «Лидер» яха спортклуб. 17.00 Вай ханарча халхара ансамбль.

Сердалон болхлой цIа. 9.00 Ло баккхеи хIамаш тегеи Iомалу вай. 11.00 Музыка дукхаезарий клуб. 12.00 Английски мотт Iомабу вай. 19.00 Театр дукхадезарий объединени.

«Красный молот» завода ДК. 13.00 «Кружевница» яха клуб. 13.00 «Космонавт» яха берий кинотеатр. 14.00 «Соловушка» яха вокальни группа. 14.30 Игротека.

Пролетбата цIерагIа ДК. 14.00 «Теремок» яха киноклуб. 17.00 «Денал» яха клуб. 19.00 «Сириус» яха дискоклуб.

«Оргтехника» объединене ДК. 10.00 «Говза кулгаш» яха клуб. 10.00 Вокально-инструментальни ансамбль. 11.00 «Росинка» яха киноклуб. 12.00 Игротека.

М. Горькс цIерагIа клуб. 9.00 «Говза кулгаш» яха клуб. 14.00 «Теремок» яха киноклуб.

Хлебокомбината клуб. 8.30 «Говза кулгаш» яха клуб. 9.00 Гитара лаьца Iомалу вай. 11.00 Английски меттала къамаьл де Iомалу вай.

В. Маяковскс цIерагIа клуб. 15.00 «Солнышко» яха киноклуб. 17.00 «Неш» яха клуб.

С. Орджоникидзе цIерагIа стадион. 10.00 Футбол Профсоюзий ДФСО Горсовета Iан хьалхле.

Гороно СДЮШОР стадион. Футбол. НГIАССР Iан хьалхле. 11.00 «Кооператор» — СДЮШОР. 14.00 ГНИ — «Башлам». 15.30 «Даймохк» — «Факел». 12.30 РСФСР кубок. СДЮШОР (Грозный) — «Динамо» (Махачкала).

ХОАМ

КПСС Нохч-ГIалгIай обкомо хоам бу «Къамашта юкъера гIуланхаш дегIадоаладара, интернациональни патриотически ихетам балара актуальни проблемаш» яхача курсагIа йола республика партийни, советски, профсоюзни, боахама актива политически семинара аргIанара заседани 27 январе Iуйрийна 9 сахьат даьлча КПСС Нохч-ГIалгIай обкоме хургхиларах.

Заняти яра план:

1. **Лекци:** «СССР халкъий культуре къаман долчуни интернациональни долчуни диалектика».

2. **Собеседовани:** ХIанзарча хьалашка къамашта юкъерча гIулакхашка демократизаци яра бола В. И. Ленина балхий лоархIам.

ХЬАМСАРА ХАРЖАРХОЙ!

КПСС Нохч-ГIалгIай обкома идеологически отдело хоам бу 27 январе Iуйрийна 10 сахьат даьлча парте обкома политически просвещене цIагIа «Хоржамаш-90» яхача харжархой республикански общественно-политически клуба аргIанара заседани хургхиларах.

Заседане тема: ДИСКУССИ. Мишта хила веза халкъа депутат?

«Хоржамаш-90» яхача харжархой клуба совет.

Редактор О. Б. ГАДАБОРШЕВ.

Хаьтташ

Тахан республике гIоллеи Грозней хувцалуш морхаш а йолаш, йоачан а йоацаш, Iуйрийна цхьайолча моттигашка дохк а доаллаш, малхбузехьара секунде 0—5 метр чIоагIа мух а хьекхаш хилеи фегара температура республике 1—6 градус, Грозне 3—5 градус йIовхал йолаш хилеи тарлу.

Кхоанеи ломмеи хувцалуш морхаш а йолаш, йоачан а йоацаш, цхьайолча моттигашка дохк а доаллаш, тайп-тайпарча оагIонашкахьара секунде 3—7 метр чIоагIа мух а хьекхаш хилеи фегара температура бийсана —4 —9, дийнахьа +2 +7 градус йолаш хилеи тарлу.

Метеостанци.

РАДИО

27 ЯНВАРЬ,
ШОАТТА

7.30 «Юрта вахар» (нохчий меттала).
7.45 Хоамаш
7.55 — 8.00 Музыка. Хаоттам.
8.15 Передачай программа.
8.20 Республикански газетий обзор.
8.30 — 8.45 Вай депутаталла кандидаташ (нохчий меттала).
10.15 М. Минцаев (нохчий меттала).
10.40 Микрофона хьалхашкара театр (нохчий меттала).
11.00 «Къонал».
11.30 — 12.00 УнахцIено: дегIаахара наьхьаш.
15.15 Концерт
16.00 Арендни подряд: гIуланхаш проблемаш (нохчий меттала).
16.15 — 17.00 «Кавказа Iуйренаш» яха радиожурнал.
18.00 — 19.00 «Музыкальни почта» (гIалгIай меттала).

28 ЯНВАРЬ,
КIИРАНДИ

7.30 Передачай программа.
7.35 Республикански газетий обзор.
7.45 — 8.00 Парте сий коммуниста гIуланхех тийша да (гIалгIай меттала).
8.15 — 9.00 Даьккъала дувцашо.
11.30 — 12.00 Кiранден музыкальни программа.
15.15 — 15.30 «Дешархо» (нохчий меттала).
16.00 «Дошо бIоагIий». С. Чахкиева романа оагIонаш.
16.30 Реклама
16.40—17.00 Кумыкий ашараш (нохчий меттала).
18.00 — 19.00 «Иллеца доттагIалла долчарна» яха концерт

29 ЯНВАРЬ, ОРШОТ

7.30 «Юрта вахар» (гIалгIай меттала).
7.45 Хоамаш.
7.55—8.00 Музыка.
8.15 Передачай программа.
8.20 Тiехьабусараш хила йиш яц.
8.30—9.00 Iуйрийнара концерт (нохчий меттала).
9.15 Музыка.
9.45—10.00 З. Яндарбиева стихаш (нохчий меттала).
15.15 Нохч-гIалгIай радион телевиденен инструментальни ансамблен солистийн концерт.
16.00—17.00 Информационно-музыкальни программа. Радиостудера прямой трансляци.
18.00 Керда хоамаш (нохчий меттала).
18.10 Керда хоамаш (гIалгIай меттала).
18.20—18.40 «Кагирхойн хан» (нохчий меттала).

ТХА АДРЕС: 364907. г. Грозный. Маяковске ул. 92. Телефонаш: редактора — 22-45-57; редактора заместителя — 22-85-07; бехкокхама секретара — 22-84-68; отделий: партийни вахара — 22-53-12 промышленностен транспортен — 22-75-81. 22-65-01; юрта боахама — 22-47-84. 22-90-66; культура — 22-64-75. 22-75-78; письмой — 22-85-64; машинописни бюро—22-89-51; корректорски — 22-89-88.

НАШ АДРЕС: 364907. г. Грозный. ул. Маяковского 92. Телефоны: редактора — 22-45-57; заместителя редактора — 22-85-07; ответственного секретаря — 22-84-68; отделов: партийной жизни — 22-53-12. 22-54-04; промышленности и транспорта —22-75-81; 22-65-01; сельского хозяйства — 22-90-66; 22-47-84; культуры — 22-64-75; 22-75-78; писем — 22-85-64; машинописное бюро — 22-89-51; корректорская — 22-89-88.

Газет арадувл шинареи. ереи, шоаттеи деношка

СФ03006. «Грозненский рабочий» издательства типографи, Маяковске. 92

Типография издательства «Грозненский рабочий», ул. Маяковского, 92. Заказ № 240.